

UZMAN BİLGİSAYAR GANYAN PROGRAMI

UZMAN BİLGİSAYAR GANYAN PROGRAMI, I.B.M veya yüzde yüz uyumlu bilgisayarlar üzerinde, çeşitli analizler yaparak kazanmayı kolaylaştırmak amacı ile hazırlanmıştır.

Programı kullanacak olan kişinin herhangi bir bilgisayar bilgisine sahip olmasına gerek yoktur.

Programı kullanan kişinin yapması gereken tek şey, koşu koşulacak olan güne ait bir bülten olarak bu bülteni bilgisayara kaydetmektir. Bundan sonrası yapılmak istenen analiz türüne göre ekranda gösterilen tuşlara basmaktır.

Program, sizin kaydettiğiniz bültendeki atların, daha önceden bilgisayara kaydedilmiş koşularını ve arşivindeki diğer bilgileri analiz edecek, size sonucu bildirecektir.

Program içerisinde, oldukça kapsamlı çeşitli bilgiler vardır.

Bunlar:

- a) 250.388'den fazla hazır kaydedilmiş koşu sonucu ve ayrıntısı. (1990-2003 yılları arası)
- b) 8963 adet ARAP ve İNGİLİZ atına ait her türlü bilgi ve istatistik sonuçları.
- c) 8270 adet ARAP ve İNGİLİZ orjinine ait her türlü bilgi ve istatistik sonuçları.
- d) 1993 civarında at sahibine ait bilgi ve istatistikler.
- e) 691 civarında antrenöre ait bilgiler ve bunlarla ilgili ayrıntılı istatistikler.
- f) 911 adet jokey, apranti ve bunlarla ilgili ayrıntılı istatistikler.
- g) 1586 adet yetiştirici ve bunlarla ilgili ayrıntılı istatistikler.
- h) Ayrıca değişik konularda hazırlanmış çeşitli istatistik bilgileri.

Kısaca, programın içerisinde, son 13 yıldır Türkiye'de koşulan tüm koşular her tür ayrıntısıyla kayıtlı durumdadır.

Programda kayıtlı bulunmayan daha eski tarihli bilgiler de tarafımızdan bilgisayara kaydedilmeye devam etmektedir.

Not: Yukarıda verilen kayıtlı bilgilere ait sayılar, bu broşürün hazırlandığı tarihte ulaşılan sayıyı göstermektedir. Şu anda mevcut sayıyı öğrenmek isterseniz program satış bayilerimizi arayınız.

Bu broşür, bilgisayar çalıştırıldıktan sonra yapılması gerekenleri, kullanılabilecek analiz türlerini kısaca tanıtmak amacı ile hazırlanmıştır.

PROGRAM NASIL ÇALIŞTIRILYOR ?

Bilgisayarınızı açtığınızda karşınıza C:\> şeklinde bir gösterge gelecektir.

Bu göstergenin karşısına **UAT** yazıp ENTER tuşuna basınız.

Bu aşamada program çalışacak ve karşınıza yapmak istediğiniz işlemleri seçmeniz için size yardımcı olacak ANA MENÜ ekranı gelecektir. (Aşağıdaki

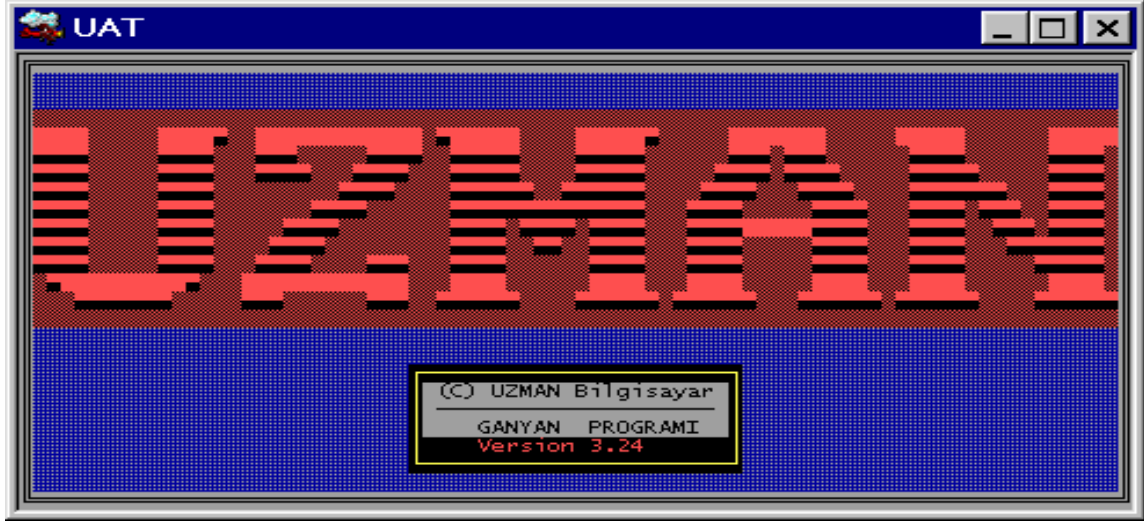

ekranlar)

Yukarıdaki ekran bir iki saniye sonra yerini ANA MENÜ ye bırakacaktır.

Eğer program her hangi bir nedenle çalıştırılmıyorsa, bu broşürün sonundaki HATALAR VE ÇÖZÜMLER bölümüne bakınız.



Sayfa : 3

ANA MENÜ ekranı karşımıza geldikten sonra ilk yapılması gereken şey, inceleme yapmak istediğimiz güne ait bir koşu bülteni almak ve bu bültendeki bilgileri bilgisayara kaydetmektir.

Eğer bültende yer alan bilgileri bilgisayara kaydetmek için zamanınız yeterli olmuyorsa ve bilgisayarınızda fax / modem kartı varsa bunları FTP servisimizden alabilirsiniz.

Firmamızda **GANYAN FTP** adında kurulu bir Dosya Alma ve Gönderme Servisi hizmet vermektedir. Bilgisayarınızın modemi ile buraya bağlanıp en son dataları, bültenleri, çeşitli istatistikleri vs. buradan kendi bilgisayarınıza çekebilirsiniz.

GANYAN FTP modem hattı numarası :
0-212- 571 03 32 İSTANBUL

Bu numarada 24 saat hizmet vermekte olan bir bilgisayar aramanızı beklemektedir. Bu broşürün sonunda bu hizmetten nasıl yararlanacağınız ayrıntılı olarak anlatılacaktır. Şimdilik sadece adresini vermekle yetinelim.

<ftp://ftp.banko.com.tr>

Ayrıca Internet üzerinden de kayıtlı bilgileri bilgisayarınıza çekebilirsiniz.
<http://www.bankocu.com/uatdata>

adresi bu iş için kullanılabilir.

SHIFT-F8 . BÜLTEN KAYIT EKRANI

Bülteninizi kaydetmek için ANA MENÜ ekranında Shift tuşu basılı iken F8 tuşuna basınız.

Koşu yapılacak günün tarihini soran çerçevenin içine ilgili tarihi yazınız ve

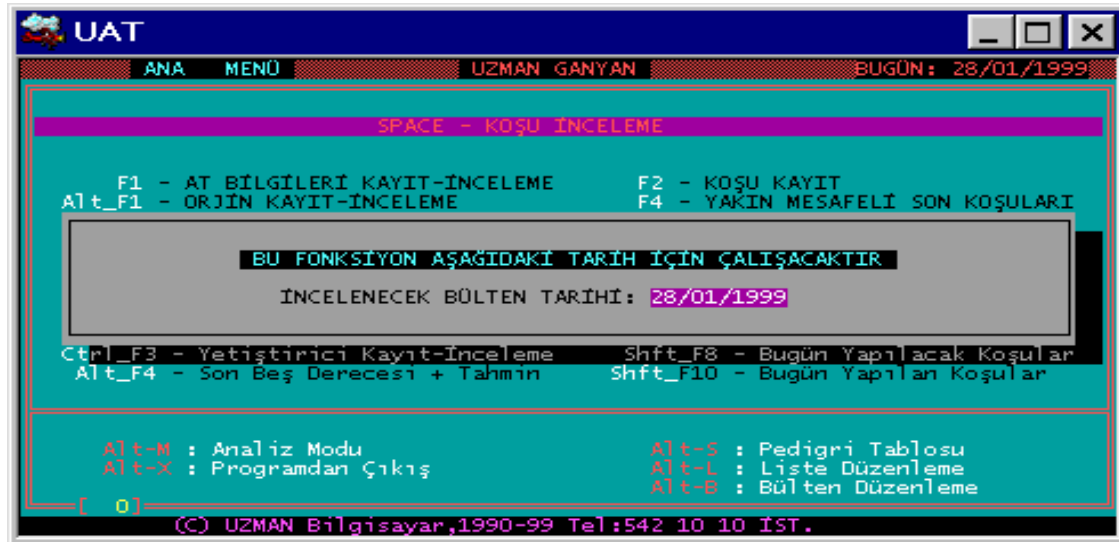

Enter tuşuna basınız.

Sayfa : 4

Karşınıza aşağıdaki ekran gelecektir.

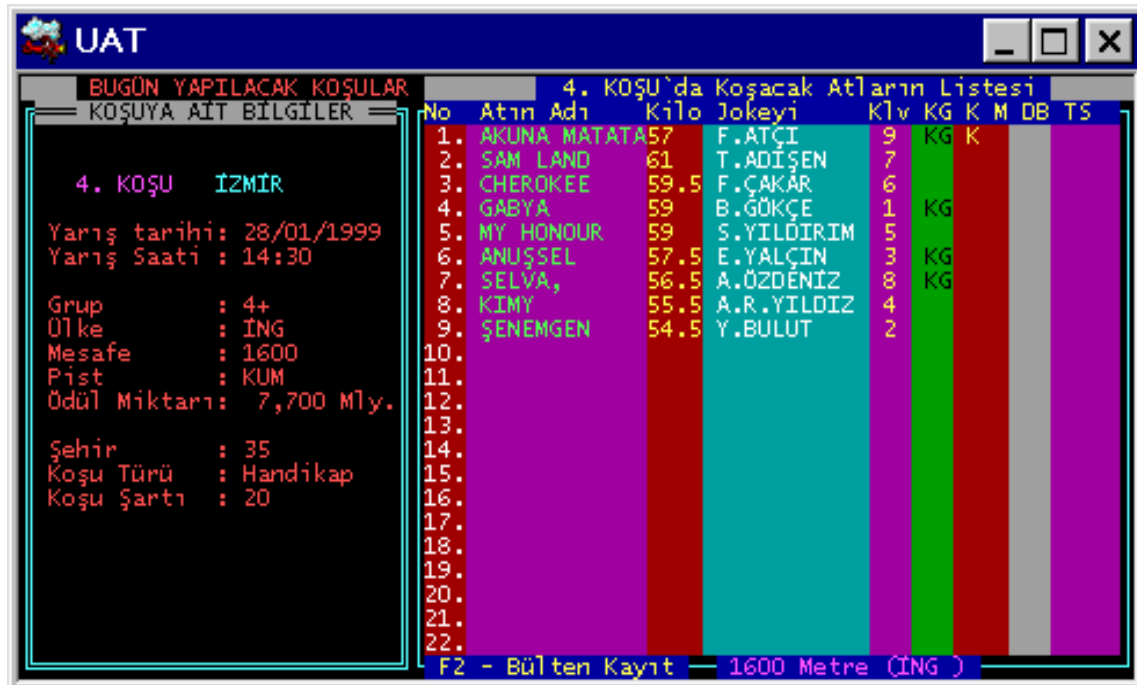

Yukarıda gördüğünüz ekranda, ekranın solunda çift çizgi ile gösterilen çerçevenin içine o günkü koşunun genel şartlarını, diğer çerçevenin içine de koşuya katılan atları, jokeyleri vs yazmalısınız.

Bilgisayarı kullanan kişinin yapması gereken tek şey, bu ekranı doldurmaktır.

Bu ekranda kullanılan tuşlar şunlardır:

F1- Bu tuş, ekranda görülen çift çizgili çerçevenin bir sola, bir sağa geçmesini sağlar. Yalnız çift çizgili çerçevenin içinde iken yazı yazmak mümkündür.

F2- Bu tuş, ekranda yazmış bulunduğunuz bilgileri bilgisayarın içine kaydetmenizi sağlar. Çift çizgili çerçeve sol taraftayken çalışır.

TAB- Bu tuş çift çizgili çerçeve sağ taraftayken at adı, kilosu, jokey adı, kulvar, kullanılan takılar alanlarında sağa doğru ilerler.

Shift-TAB- Yukarıda anlatılan TAB tuşunun ters yönde ilerlemesini yani sola doğru gitmesini sağlar.

YUKARI ve AŞAĞI ok tuşları - Ekranda bulunduğunuz bölgede yukarı aşağı hareket etmenizi sağlar.

Sayfa : 5

Page Up ve Page Down tuşları - Çift çizgili çerçeve sol taraftayken bir önceki veya bir sonraki koşuya geçer, çift çizgili çerçeve sağ tarafta ise sayfa başı ve sayfa sonuna gider.

F7 ve F8 Tuşları - At ismi veya Jokey ismi sütununda bulunuyorsanız, bulunduğunuz alana yazdığınız ismi, alfabetik olarak ileri geri aramak için kullanılır. (F7 alfabetik geriye, F8 alfabetik ileriye arama yapar)

F3 - İlk kez koşacak, dolayısıyla bilgisayarda kayıtlı olmayan bir at varsa, bu atın bilgisayara kaydedilmesini sağlayan ekrana geçmekte kullanılır. Kayıt işlemini gerçekleştirdikten sonra ESC tuşuna basarsanız, en son kaldığınız yere dönersiniz.

F4 - Yukarıda F3 tuşunda anlatılan işlemleri, ilk kez koşan bir jokey veya apranti için yapmanızı sağlar.

Alt - R - Bugün koşacak olan atların güçlerine göre durumlarını gösteren pencereyi açar. (**Rating** tablosu)

ESC - Bu tuş, her türlü kayıt işlemi ile işiniz bittiğinde ANA MENÜ ekranına dönmek için kullanılır. Programın içinde nerede olursanız olun, bir veya birkaç kez ESC tuşuna basarak ANA MENÜ ekranına dönebilirsiniz.

F9 tuşu - Bu tuşa, çift çizgili çerçeve ekranın sağında ve bir at isminin üzerinde iken basılırsa, o at ile ilgili bilgiler veren ATA AİT BİLGİLER çerçevesi açılır. Bu çerçeve özellikle isim benzerliği olan atlarda (REGAL CLAIR, REGAL CLAIR 1 veya LADY ANGELA, LADY ANGELA 1 vs. gibi) doğru atı bulduğunuzdan emin olmak için kullanılır.

F10 tuşu - Bu tuş, herhangi bir koşu gününe girdiğinizde, karşınıza içi dolu bir ekran gelirse, ekranı boşaltmak için kullanılır, ekranı siler, yeni kayıt için hazır hale getirir. Programda 31 adet bülten hafızada tutulmaktadır. Ayın 1.ine ait bülten, ayın 15.ine ait bülten vs vs gibi. Örneğin ayın 20'sinde bir bülten girmek isterseniz bir önceki ayın 20'sinde girilmiş bültenle karşılaşabilirsiniz. Bu bülteni silerek yeni ayın 20'sine ait bülteni girmek için F10 tuşunu kullanınız.

Space tuşu - Koşu tipini seçmemizi sağlayan çerçeveyi açar. Yalnızca koşu tipi yazan satırda iken çalışır.

Bülteni kaydettiniz, artık analizlerimizi çalıştırmaya başlayabiliriz.

ANA MENÜ ekranında göreceğiniz **F6- OTOMATİK PUAN ÜRETİMİ** tuşuna basınız. Karşınıza, puanların oluşturulmasında kullanılacak değerlerin verildiği ekran gelecektir.

Sayfa : 6

Bu ekranda, aşağıda gördüğünüz çerçeve içerisine yazacağınız bilgiler, puanların oluşmasında aktif rol oynayacaktır.

İsterseniz, burayı boş geçebilirsiniz. O zaman, program kendi otomatik değerlerini seçecektir.

Örnek olarak 4.2.1998 tarihindeki İZMİR ilimizde koşulacak olan KUM pist, 1200 metre mesafeli 3 yaşlı İngiliz atlarının katıldığı 2.koşuyu incelemek isteyelim.

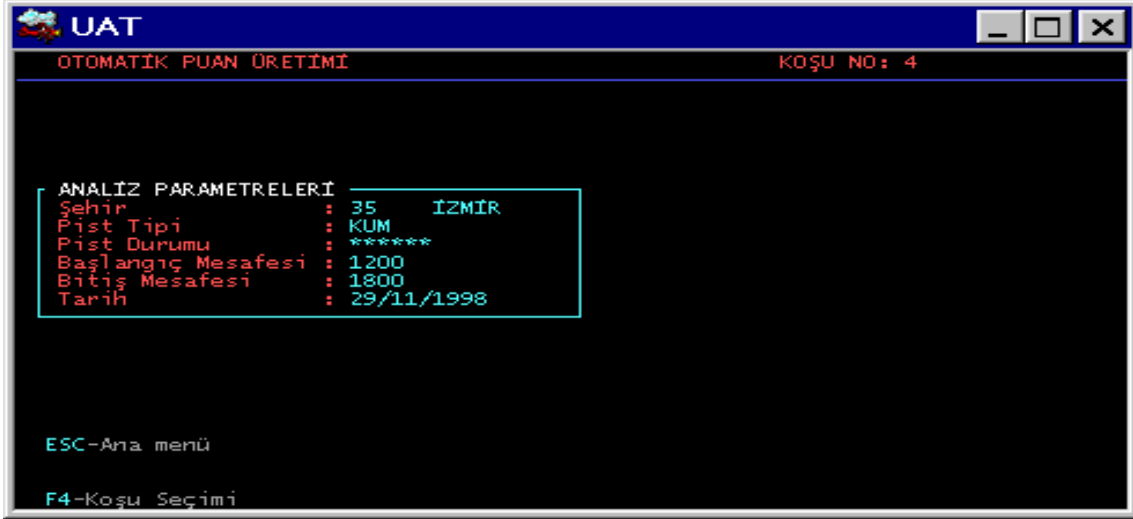

Eğer hiçbir değer vermeden direkt 2 rakamına basarsak, bilgisayar, şehir olarak İZMİR koşularını, pist olarak KUM pisti, mesafe olarak 800-1300 metre arasındaki koşuları, özellikle dikkate alarak ayrıntılı bir analiz yapacaktır.

Bu analiz sonucunda oluşacak ekranda çeşitli puan sütunları göreceksiniz.

Her puan sütunu, bu günkü koşullarda, ilgili satırdaki atın gösterdiği performanstan üretilmiştir.

En sağda ise, toplam ortalama puan yer almaktadır. Bu sütunun da sağında o atın, bu koşullarda elde edebileceği tahmini derece görülmektedir. Bu tamamen bilgisayarın tahminidir. Derecenin başındaki işaretler (**a**, **b**, **c**, **d** vs.) o derecenin hangi koşullardan üretildiğini gösterir.

Hiç bir işaret yoksa en güvenilir derece o derecedir.

Güvenilirlik Sırası: **a b c d e f ğ h ?** sağa doğru azalacak şekildedir, **a** işareti o derecenin 100 ila 200 metre farklı mesafeden üretildiğini, **b** işareti o derecenin 300 ila 400 metre farklı mesafeden üretildiğini, **c** işareti o derecenin üretildiği koşunun tarihinin 1,5 aydan daha eski bir tarihte koşulduğunu gösterir.

Analiz sonucunda karşınıza çıkacak olan ekran aşağıdadır.

OTOMATİK PUAN ÜRETİMİ														[1664]	KOŞU NO: 2		
Sr.	Atın Adı	1.Sy	Mil	Gün	K.Sy	Jk	Rtn	%Tb	Şeh	Pst	Msf	Prf	Gnl	T.Derece			
1.	LADY CARMEN	3	0	32	10	3	1795	50	95	131	85	95	87	c 1:14.09			
2.	RUBIO	2	0	21	9	**	1642	66	52	92	104	86	81	a 1:16.24			
3.	ZENNUBE	2	4,7	28	5	1	1849	80	114	144	150	133	127	1:14.79			
4.	GEORGY GIRL	1	4,6	18	4	1	1944	75	150	150	126	150	109	1:15.32			
5.	KUPA KIZI	0	950	28	6	**	1771	83	103	121	107	102	83	1:15.46			
6.	BEE	0	0	18	4	**	1326	0	15	26	22	17	29	1:17.72			
7.	JACGULINE	0	0	34	4	**	1389	0	9	27	---	15	29	c 1:20.19			
8.	PENBE MELTEM	0	1,5	11	6	0	1600	16	47	65	149	65	76	1:14.92			

Koşu No: 2 1200 Metre KUM (ING) 0

Bu ekranın açıklamasına gelince; en solda atın hangi numara ile koşuya katıldığı, hemen yanında atın adı, toplam birincilik sayısı, sezonluk toplam kaç para kazandığı, en son kaç gün önce koşulara iştirak ettiği, toplam kaç koşuya iştirak ettiği, bu gün üzerine binen jokey ile daha önce kaç kez yarış kazandığı(**0** hiç kazanmamış, ****** bu jokey bu ata ilk kez biniyor anlamına gelir), atların **Rating gücü** (atların sınıf olarak kuvvet derecesi (yukarıdaki köşeli parantez içindeki sayı ise bu atların ortalama Rating gücüdür.)), tabela bahise (ilk dörde) girme yüzdesi, bu şehirdeki koşularından üretilen şehir başarı puanı, bu pistteki koşularından üretilen pist puanı, bu mesafeye yakın koşularından üretilen mesafe puanı, yakın tarihli koşularından üretilen performans (form) puanı, Genel Ortalama Puan, tahmini derecenin güvenilirlik işareti ve en sağda ise bilgisayarın ürettiği tahmini bitiriş derecesi yer alır.

Renkli monitorü olan yarışseverler ortalama Rating değerinin üzerinde rating gücü olan atların rengini sarı, ortalamanın altındaki atların rengini ise mor renkte göreceklerdir.

Bizim şu ana kadar yaptığımız araştırmalara göre %92 sarı renkte olanlar kazanmıştır.

Yani atların en az yarısını hemen buradan elemek mümkün olabilir.

Ayrıca bilgisayarın tahmini bitiriş derecesine göre bu koşunun tabela sıralamasının nasıl olacağı da grafik olarak görülebilir. Bunun için SPACE tuşuna basmalısınız. (Klavye üzerindeki en uzun tuş)

Aşağıdaki ekranda yukarıdan aşağıya doğru olan çift çizgi fotofiniş çizgisidir.

Sağa doğru 1.00 saniye uzaklık, 2.00 saniye uzaklık aralığı temsili olarak çizilmiştir.

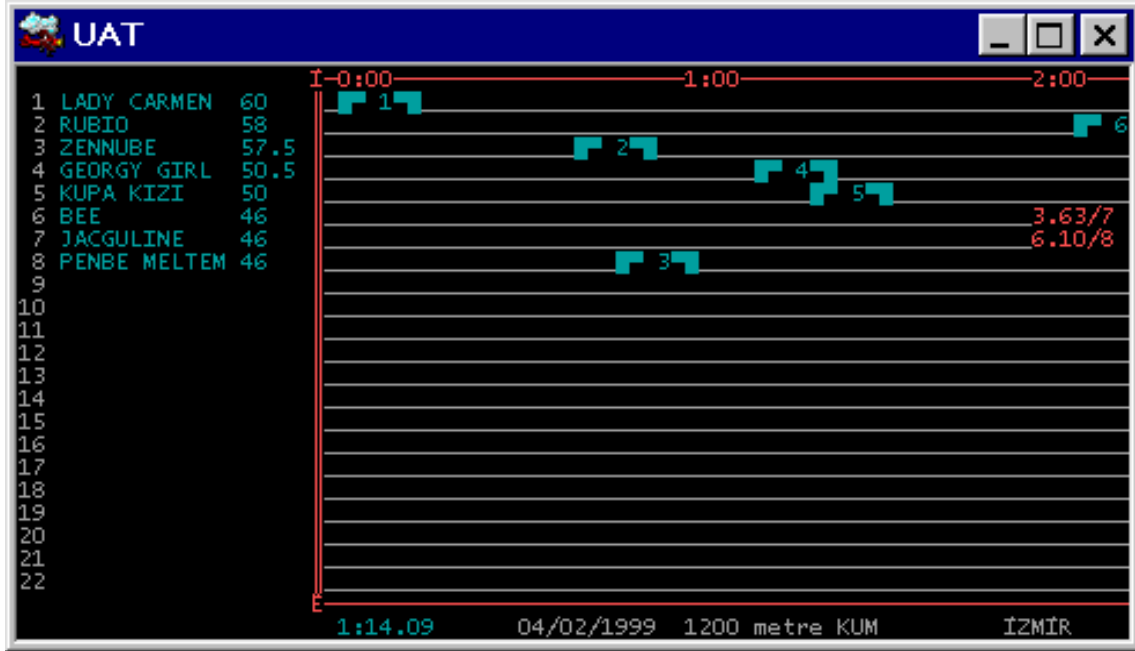

Yukarıdaki ekranda da görebileceğiniz gibi bilgisayara göre birinci gelecek at 1 . numara ile start alan LADY CARMEN isimli attr. 2. olma şansı 3 no ile start alacak olan ZENNUBE isimli safkana aittir.

Aradaki farklardan da anlaşılabilceği üzere 8 no ile koşan PENBE MELTEM isimli safkan 2.likteki ZENNUBE'yi oldukça sıkıştıracaktır. PENBE MELTEM çok az bir farkla üçüncülükte yer almaktadır.

Bu görüntü tabelanın fotoğrafik durumunun bir benzetimidir.

Puan sütunlarının verdiği bilgiler ve bilgisayarın elde ettiği tahmini derece birbirini tutmayabilir. Her iki analiz farklı yöntemlerle yapılmaktadır.

Programı kullanan kişi değişik analiz ekranlarından üretilen bilgileri kendi zihninde birleştirmeli ve tercihini buna göre yapmalıdır. Her yarışseverin kendi tecrübesiyle bulduğu bazı faktörler vardır.

Bu değerleri ilgili oldukları yerlerde programa aktarırsa, daha sağlıklı sonuca ulaşılabilir. (Ana Menü ekranında iken Shift_F1 tuşuna basılarak elde edilen fonksiyon buna örnek gösterilebilir.)

Bu ekranda görüntüye sığmayan fakat analiz yapılırken hesaplanmış olan diğer puan sütunları da bazı özel tuş bileşimleri ile görülebilir.

ALT_O - ORJİN PUANLARI EKRANI

Aşağıdaki ekran, bütün atların karşısındaki puanlar hesaplanıp analiz bitince **ALT** tuşu basılı iken **O** tuşuna basılarak elde edilir. Bu ekranın ortasındaki çift

çizgili çerçevede koşan atın baba orjini, baba orjininin bu pist ve mesafedeki puanı, ana orjini, ana orjininin bu pist ve mesafedeki puanı ve son olarak bilgisayarın bu attan sürpriz beklentisi yer almaktadır. Sürpriz beklentisinin anlamı şudur. Bu at yakın zamanlarda yüksek ganyanlarla tabela civarına girmeye başlamış ve form durumunda sıçramalar yapmıştır. Bunun sağındaki **T**

sütunu ise atın koşu tekniğini göstermektedir. K - Kaçak At, T - Tempo Atı, B - Bekleme Atı vs vs. olduğunu gösterir. Buradaki harflerden koşunun nasıl bir taktikle koşulacağını ya da hangi atın ne yapacağını aşağı yukarı çıkarabilirsiniz.

Sr.	Atın Adı	Baba Orjin	Puan	Ana Orjin	Puan	Sp.T	Gr1	T.Derece
1.	AKDONAT	AKNASIP	39	NEAME	44	26	1 -	96
2.	AŞLANALP	ULUDAĞ 1	31	MATRA	58	28	1 -	83
3.	ŞINKART	ÖZGÜN	76	K.İRAK	50	71	2 -	90
4.	TESADÜF.	ATLIEL	38	İLGİM	70	0 -	-	86
5.	BETÖLCAN	ÖZGÜN	76	SABİKA	54	54	3 -	66
6.	ÜN-AL	ÜNALBAY	17	SÖMBÜL	25	3 -	-	65
7.	ZAMAN	H.ZAMAN 25	40	SABİKA	72	27	0 -	59
8.	AŞILBEY	SADUN	30	SEYYARE	43	28	0 -	105
9.	NENO	DEMİRKİR	48	SABİKA	70	60	0 -	92

Koşu No: 4 14

ALT_J - Jokey , At Sahibi, Antrenör, Yetiştirici puanlarının ekranı.

Aşağıdaki ekran ise bütün atların karşısındaki puanlar hesaplanıp analiz bitince ALT tuşu basılı iken J tuşuna basılarak elde edilir. Bu ekranın ortasındaki çift çizgili çerçevede koşan atın Jokey, Sahip, Antrenör, Yetiştirici puanları yer almaktadır.

Bütün bunların dışında F6 - Otomatik Puan Üretimi ekranına girmeden önce klavye üzerindeki SCROLL LOCK tuşuna basılarak ışığı yakılırsa,

numarasını yazıp ENTER tuşuna basınız.

Sayfa : 11

Karşınıza yukarıdaki ekran görüntüsü gelecektir. Bu ekranın açıklaması ise şöyledir:

+ işareti yatay satırdaki atın, yukarıdaki numaraya kayıtlı atı en son birlikte koştuklarında geçtiğini gösterir.

_ işareti yatay satırdaki atın, yukarıdaki numaraya kayıtlı ata en son birlikte koştuklarında geçildiğini gösterir.

. işareti yatay satırdaki atın, dikey sütundaki atla hiç birlikte koşmadığını gösterir.

Ê işareti ise yatay ve dikey aynı numaraya karşılık gelmektedir, yani atın kendisidir.

En sağ tarafta görülen çerçevenin içindeki rakamlar, bu ekrana özel yeni bir puan çeşitidir.

Bu çerçeve ve içindeki puanlar CTRL tuşu basılı iken, F9 tuşuna basılarak elde edilir.

Bu ekranın yorumlanmasına gelince, 8 numaraya kayıtlı olan ASİLBEY isimli safkan 1, 2, 4, 5, 6 ve 9 numaraya kayıtlı atları en son birlikte koştuğunda geçmiş, diğer sütunlarda . işareti olduğuna göre de, diğer atlarla hiç birlikte koşmamış demektir. Başka bir deyişle, bu grupta birlikte start aldığı bütün atları geçmiş demektir. Bu yüzden, sağdaki çerçevenin içindeki en yüksek puan ona aittir.

Şimdi, bir kere ESC tuşuna basınız. Sağ taraftaki çerçeve kaybolacaktır. F1, F2, F3, F4, F5, F6, F7, F8 tuşlarına sıra ile basarak, değişik koşullardaki geçme geçilme tablolarını inceleyebilirsiniz.

F1 - Biraz önce gördüğünüz ekran

F2 - Piste bağlı geçme geçilme analizleri (aynı pist koşullarında)

F3 - Mesafe ve piste bağımlı geçme geçilme analizleri

F4 - Şehir ve piste bağımlı geçme geçilme analizleri

F5 ila F8 arasındaki tuşlar ise, aşağıda görebileceğiniz şekilde, bu tablonun geçme geçilme sayılarına göre düzenlenmiş halini gösterir.

Aşağıdaki ekranda bu analizin sonucunu görüyorsunuz.

UAT		1	2	3	4	5	6	7	8	9	10	11	12	13	14	15	16	17	18	19	20	21	22
Koşu: 4																							
1 AKDONAT	0	0	1	1	1	1	1	1	3	1													113
2 ASLANALP	0	0	1	2	1	1	2	1	1	1													53
3 ŞINKART	1	1	1	1	1	1	1	1	1	1													62
4 TESADÜF	1	2	1	2	2	1	1	0	0	1													49
5 BETÜLCAN	.	1	.	2	2	3	2	2	1	.													0
6 ÜN-AL	1	2	.	1	2	2	2	2	2	.													7
7 ZAMAN	.	1	1	1	2	2	2	2	1	.													49
8 ASILBEY	8	1	1	0	0	1	2	2	1	1													150
9 NENO	1	1	1	1	1	1													67
10																							
11																							
12																							
13																							
14																							
15																							
16																							
17																							
18																							
19																							
20																							
21																							
22																							

1400 Metre KUM NORMAL GEÇME/GEÇİLME SAYILARI

Bu tabloda gördüğünüz sayılar, yatay satırdaki atın, dikey sütundaki atı verdiğiniz koşulda kaç kere geçtiğini gösterir.

Eğer ekranda gördüğünüz rakamın altı çizili ise (ters - reverse renkli), yatay satırdaki atın, dikey sütundaki ata kaç kez geçildiğini gösterir.

Mavi renkte olan rakamlar ise verilen satırdaki atın söz konusu sütundaki ata kaç kere geçildiğini gösterir.

Bu ekranla ilgili koşulları verebileceğiniz tuşlar şunlardır:

F5 - Normal geçme geçilme sayıları, (En son birlikte koştuğu koşular)

F6 - Piste bağlı geçme geçilme sayıları, (En son aynı pistte koştuğu koşular)

F7 - Mesafe ve piste bağlı geçme geçilme sayıları,

F8 - Şehir ve piste bağlı geçme geçilme sayıları.

Yukarıdaki tuşları kullanarak değişik koşullardaki karşılaştırmaları yapabilirsiniz.

Ctrl - F9 tuşu bu ekranların her birinde ayrı ayrı çalıştırılarak yeni puanlar üretilebilir. Bu fonksiyonun hızı makinaya ve incelenen atların yarış yaşamları boyunca koştuıkları koşu adedine göre değişebilir.

Aşırı derecede fazla koşusu bulunan **A** grubu Arap atlarıyla, hele bir de 20 kûsur at hep birlikte koşuyorsa çalıştırılması tavsiye edilmez.

Şimdi başka bir analiz tipine geçiyoruz !

Sayfa : 13

Ana menü ekranında **F4 - ATIN EN SON KOŞULARI** bölümünü inceleyeceğiz.

Bu fonksiyon, dört değişik şekilde çalıştırılabilir.

F4 - Atın, değişik mesafelerdeki en son gerçekleştirdiği dereceler.

SHIFT_F4 - Atın, bugünkü koşullarda gerçekleştirdiği son iki koşusu. Bu iki koşudan, sol taraftaki en son, sağ taraftaki ondan önceki koşudur.

ALT_F4 - Atın bugünkü koşullarda gerçekleştirdiği son beş derecesi. Atın bu koşullardaki en iyi derecesinin altı çizili şekilde görülmektedir.

Ctrl_F4 - Koşuya kayıtlı atların en son katıldığı koşusundaki dereceleri ve bu derecelerin bu günkü mesafeye ve kiloya göre dönüştürülmüş halleri. Yani at en son koşusunu bu günkü mesafede ve kiloda koşsaydı ne olurdu sorusunun cevabı.

Herhangi bir atın karşısında hiç bir değer yer almıyorsa, atın o pist, o mesafe, o şehirde koşusu yok demektir.

Şimdi sırasıyla bu ekranları görelim.

F4 - Değişik mesafelerde, en son dereceler.

	1300	1400	1500	1600	1700	1800
1.ILKHAN		1:39.52/2	1:48.49/3	1:58.75/3		
2.DILKO		1:39.24/3	1:47.49/2	1:57.55/6		
3.MAHIRHAN		1:42.90/7		1:57.13/1		
4.TERAKI		1:41.64/3		1:59.57/2		
5.ZAHTER		1:44.53/9				
6.KARATOKLU		1:42.32/4	1:47.14/1	1:59.49/1		
7.RÜZGAR TULUY		1:41.95/6		2:02.88/9		
8.KUBAN BANKA		1:46.26/0				
9.HALDUNBEY		1:47.15/8		1:58.46/4		
10.DEMİRMANNO		1:46.39/8		2:04.91/9		
11.AL YAZMALI		1:39.55/5		1:59.34/5		
12.YILDIZKENT		1:44.27/8	1:48.78/4	2:00.72/4		
13.ÇEŞME		1:43.83/0		2:00.72/8		
14.ŞEVAY		1:45.87/0		2:04.43/6		
15.NASİPBİY		1:44.90/6		2:00.23/3		

Sol üstte yer alan bölgeden bir koşu numarası girdiğinizde, o koşuda koşan atların koşu mesafesine yakın şartlarda her bir mesafede elde ettikleri en son dereceleri buradan görebilirsiniz. **PgDn** ve **PgUp** tuşları ile diğer mesafelerde en son elde edilen dereceler de görülebilir.

Sayfa : 14

Ekranda, 1400 sütununda gördüğünüz değer, o atın, 1400 metre mesafede en son gerçekleştirdiği derecedir. / işaretinden sonra gelen değer, o atın, yarışı kaçınıcı bitirdiğini gösterir. Bu ekranda, herhangi bir mesafenin bulunduğu sütuna yukarıdan aşağı bakarak, bu gruptaki atlardan hangisinin en iyi performansı gösterdiğini bulabiliriz.

SHIFT-F4 . Atın bugünkü mesafe ve pistte gerçekleştirdiği son iki yarış.

No Atın Adı	Kilo	En	Son Koşusu	Bir Önceki Koşusu	Koşusu
1.ILKHAN	61.5	20/12/98	1:39.52	2/59 A	
2.DILKO	57.5	19/02/99	1:39.24	3/55 H	20/12/98 1:40.44 3/55.5A
3.MAHİRHAN	56.5	03/01/99	1:42.90	7/60.5	20/12/98 1:42.08 9/54 A
4.TERAKI	53.5	03/01/99	1:41.64	3/59	20/12/98 1:42.57 0/54 A
5.ZAHTER	51.5	03/01/99	1:44.53	9/59	20/12/98 1:43.44 0/50.5A
6.KARATOKLU	60	07/02/99	1:42.32	4/56	03/01/99 1:41.40 2/58
7.RÜZGAR TULUY	55	19/02/99	1:41.95	6/56 H	07/02/99 1:41.89 2/55
8.KUBAN BAMKA	52.5	08/02/98	1:46.26	0/59	21/12/97 1:42.51 3/52.5
9.HALDUNBEY	53	07/02/99	1:47.15	8/52	31/12/98 1:44.97 8/56
10.DEMİRMANNO	52.5	13/12/98	1:46.39	8/46 H	
11.AL YAZMALI	52	19/02/99	1:39.55	5/55 H	03/01/99 1:41.95 4/59
12.YILDIZKENT	51.5	03/01/99	1:44.27	8/58	31/12/98 1:41.42 3/56
13.ÇEŞME	51	20/12/98	1:43.83	0/59 A	12/04/98 1:41.54 9/56
14.SEVAY	46	03/01/99	1:45.87	0/52.5	
15.NASİPBİY	49	07/02/99	1:44.90	6/54	31/12/98 1:41.87 4/54

Bu ekranın avantajı, koşuların koşulduğu tarihi ve atın, o koşuda taşıdığı ağırlığı da vermesidir. Kilodan sonra gelen **A** harfi pistin o gün **Ağır**, **H** harfi pistin o gün **Hafif** olduğunu gösterir. Ayrıca bu günkü koşunun Handikap.14 olduğunu ekranın altında yer alan bilgi satırından görüyorsunuz. Aynı renkte olan KUBAN BAMKA'nın 8-2-98 tarihli koşusu ve DEMİRMANNO'nun 13-12-98 tarihli koşusu da aynı koşu şartında yani Handikap.14 de koşulmuştur. Renk kodları ile de açıklayıcı görüntüler oluşturulmuştur.

ALT_F4 - Atın, bu günkü koşullarda gerçekleştirdiği son beş yarış.

Bu ekranda gördüğünüz derecelerden altı çizili olanlar (ters renkte olanlar), yatay sütundaki atın, o koşullarda gerçekleştirdiği en iyi performansıdır. En soldaki derece, en son koşudur. Sağa doğru, daha eski

tarihli koşuları incelemek mümkündür. Her at için bu mesafedeki son 5 derecesi ekrana alınmıştır. Bu derecelerin bu günkü koşullar göz önüne alınarak bilgisayara yeniden koşturulması yoluyla da bilgisayar tahmini derece sıralamasını oluşturmuştur. Ekranın sağ tarafında bunu görmekteyiz. Bu derecelere göre koşuyu kazanma sırasını ise **SPACE (Boşluk tuşu)**'na basarak grafik olarak görebilirsiniz.

Sayfa : 15

UAT		Koşu No: 7		Mesafe: 1400 KUM		35 - IZMIR		Derece	
1. İLKHAN	1:39.52/2A							1:39.87	2
2. DILKO	1:39.24/3H	1:40.44/3A						1:39.80	1
3. MAHIRHAN	1:42.90/7	1:42.08/9A	1:43.95/7H					1:42.92	
4. TERAKI	1:41.64/3	1:42.57/0A	1:42.69/5H	1:49.66/8H				1:43.01	
5. ZAHTER	1:44.53/9	1:43.44/0A	1:52.33/0H					1:46.15	
6. KARATOKLU	1:42.32/4	1:41.40/2						1:42.36	
7. RÜZGAR TULUY	1:41.95/6H	1:41.89/2	1:40.78/5A	1:41.67/2H	1:41.62/2H			1:41.55	5
8. KUBAN BAMKA	1:46.26/0	1:42.51/3						1:43.93	
9. HALDUNBEY	1:47.15/8	1:44.97/8	1:43.59/4	1:45.14/7H				1:45.63	
10. DEMİRMANNO	1:46.39/8H							1:47.30	
11. AL YAZMALI	1:39.55/5H	1:41.95/4	1:41.72/3H	1:41.80/3H				1:40.14	3
12. YILDIZKENT	1:44.27/8	1:41.42/3						1:42.33	
13. ÇEŞME	1:43.83/0A	1:41.54/9	1:41.02/4	1:39.14/2	1:41.34/4			1:40.27	4
14. ŞEVAY	1:45.87/0							1:44.96	
15. NASİPBEY	1:44.90/6	1:41.87/4	1:47.09/9					1:43.77	

Koşu No: 7 1400 Metre KUM (ARAP) Handikap.14

Ctrl_F4 - Atların son koşularının bugünkü kiloya ve mesafeye göre dönüştürülmesi.

UAT		Koşu No: 5		Mesafe: 1200 KUM		35 - IZMIR		Derece		
No	Atın Adı	Kilo	En	Son	Koşusu	Bugün	Yapacağı	Derece		
1.	BARIŞIM	58								
2.	ERDAL UZMAN	56	19/02/99	1400	1:29.32	6/54.5	H	1	1:29.46	1:14.18
3.	NALTAY	58	19/02/99	1400	1:29.44	7/52.5	H	5	1:29.96	1:14.28
4.	PRINCE TULUY	58	20/12/98	1600	1:51.46	0/55	A	3	1:51.74	1:20.58
5.	SLAYER	58								
6.	BEE	56.5	04/02/99	1200	1:16.57	8/46		10	1:17.57	1:16.54
7.	İZABON	56.5	19/02/99	1400	1:28.81	5/55.5	H	1	1:28.90	1:13.76
8.	SAM FOR LIFE	56.5	18/02/99	1600	1:46.01	2/58		-1	1:45.86	1:16.64
9.	SILUET	56.5	18/02/99	1600	1:50.01	8/58		-1	1:49.86	1:19.53
10.	SOLFEJ	56.5	07/02/99	1900	2:05.45	4/56.5		0	2:05.45	1:15.72

Koşu No: 5 1200 Metre KUM (İNG) Maiden.0

Bu ekranda mesafe ayırt etmeksizin koşuya katılacak atların son koşuları ekranın solunda yer alıyor ve bu koşu bu günkü kiloyla bu günkü mesafeye çevriliyor.

Yani bugün koşacak atların son koşuları hangi mesafede olursa olsun, aynı mesafede koşmuşlar gibi derece üretiliyor. Bunun faydası ise, ayrı ayrı zamanlarda farklı mesafelerde koşulara katılmış atların hepsinin aynı mesafede aynı gün koşmuşlar gibi kıyaslama imkanının sunulması.

Sayfa : 16

Şimdi, bir başka ekrana göz atalım :

F7 - Jokey İstatistik Tablosu

Ana menüde, F7 tuşuna basılarak elde edilen jokey istatistik tablosu :

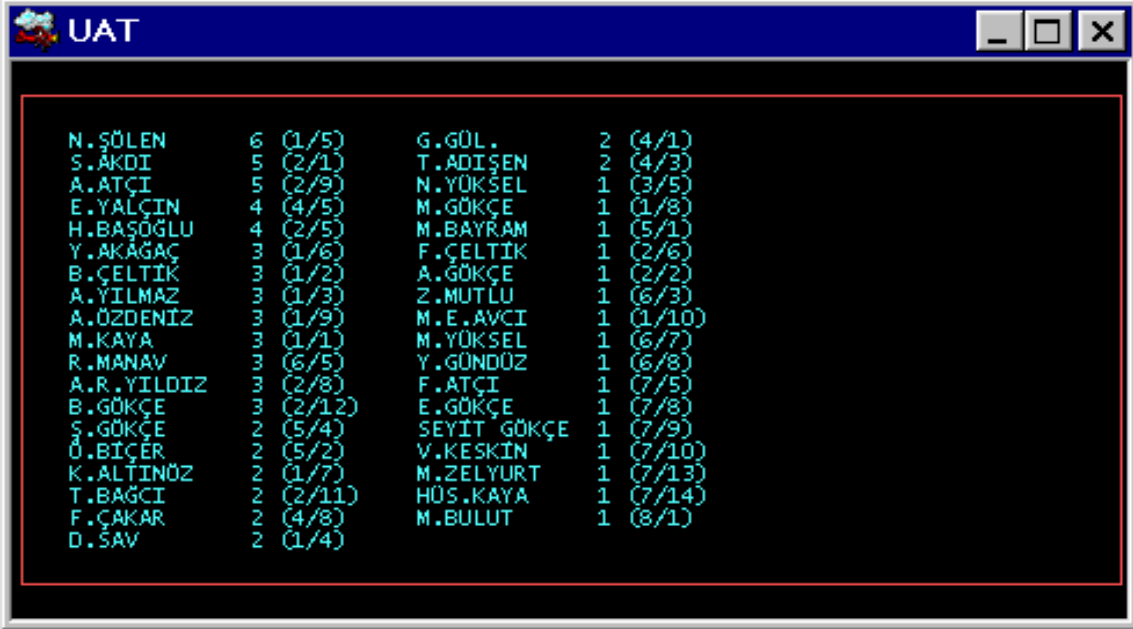

Jokey Adı	Grup	İstatistik	Jokey Adı	Grup	İstatistik
N.ŞÖLEN	6	(1/5)	G.GÖL.	2	(4/1)
S.AKDI	5	(2/1)	T.ADIŞEN	2	(4/3)
A.ATÇI	5	(2/9)	N.YÜKSEL	1	(3/5)
E.YALÇIN	4	(4/5)	M.GÖKÇE	1	(1/8)
H.BAŞOĞLU	4	(2/5)	M.BAYRAM	1	(5/1)
Y.AKAGAÇ	3	(1/6)	F.CELTIK	1	(2/6)
B.CELTIK	3	(1/2)	A.GÖKÇE	1	(2/2)
A.YILMAZ	3	(1/3)	Z.MUTLU	1	(6/3)
A.ÖZDENİZ	3	(1/9)	M.E.AVCI	1	(1/10)
M.KAYA	3	(1/1)	M.YÜKSEL	1	(6/7)
R.MANAV	3	(6/5)	Y.GÜNDÜZ	1	(6/8)
A.R.YILDIZ	3	(2/8)	F.ATÇI	1	(7/5)
B.GÖKÇE	3	(2/12)	E.GÖKÇE	1	(7/8)
Ş.GÖKÇE	2	(5/4)	SEYİT GÖKÇE	1	(7/9)
Ö.BİÇER	2	(5/2)	V.KESKİN	1	(7/10)
K.ALTINÖZ	2	(1/7)	M.ZELYURT	1	(7/13)
T.BAĞCI	2	(2/11)	HÜS.KAYA	1	(7/14)
F.ÇAKAR	2	(4/8)	M.BULUT	1	(8/1)
D.ŞAV	2	(1/4)			

Bu ekran, bugün at binen jokey ve aprantilerin, bu günkü koşularda bindikleri at sayısını, ilk hangi koşuda, kaç no ile start alacaklarını göstermektedir.

Şimdiye kadar, atları, hep grup olarak inceledik. Bazı durumlarda, bir atı, daha ayrıntılı incelemek isteyebiliriz. Dikkatimizi bir atın çektiğini ve o atı daha detaylı incelemek istediğimizi varsayalım.

İşe, ana menü ekranından koşu inceleme tuşuna basarak başlıyoruz.

SPACE - KOŞU İNCELEME (Klavye üzerindeki en uzun tuş)

Karşımıza yeni bir ekran gelecektir. Atın adını yazarak ENTER tuşuna basınız. Otomatik olarak, seçtiğimiz atın en son koşusu ekrana gelecektir.

Bu ekran bir safkanın geçmiş koşularını, kimlerle koştuğunu, form durumunu yani kısaca bir yarış atı hakkındaki her şeyi bulabileceğiniz, belki de programımızda en çok kullanacağınız ekrandır.

Örneğimizde, ASİLBEY isimli safkanı inceleyeceğiz.

Sayfa : 17

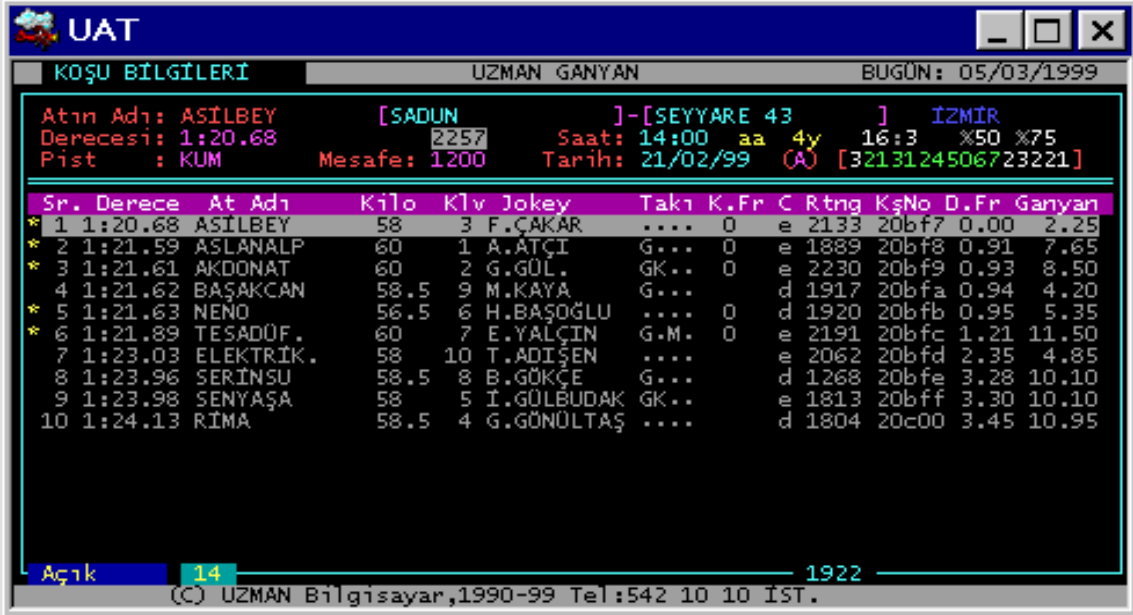

The screenshot shows the UAT software interface. The title bar reads 'UAT'. The main window has a title bar 'KOŞU BİLGİLERİ' and a subtitle 'UZMAN GANYAN'. The date is 'BUGÜN: 05/03/1999'. The race details are: Atın Adı: ASİLBEY [SADUN] - [SEYYARE 43] İZMİR, Derecesi: 1:20.68, Pist: KUM, Mesafe: 1200, Saat: 14:00 aa 4y 16:3 %50 %75, Tarih: 21/02/99 (A) [3213124506723221]. The race results table is as follows:

Sr.	Derece	At Adı	Kilo	Klv	Jokey	Takı	K.Fr	C	Rtng	KşNo	D.Fr	Ganyan
* 1	1:20.68	ASİLBEY	58	3	F.ÇAKAR	0	e	2133	20bf7	0.00	2.25
* 2	1:21.59	AŞLANALP	60	1	A.ATÇI	G...	0	e	1889	20bf8	0.91	7.65
* 3	1:21.61	AKDONAT	60	2	G.GÖL.	GK..	0	e	2230	20bf9	0.93	8.50
4	1:21.62	BAŞAKCAN	58.5	9	M.KAYA	G...		d	1917	20bfa	0.94	4.20
* 5	1:21.63	NEMO	56.5	6	H.BAŞOĞLU	0	d	1920	20bfb	0.95	5.35
* 6	1:21.89	TESADÜF.	60	7	E.YALÇIN	G.M.	0	e	2191	20bfc	1.21	11.50
7	1:23.03	ELEKTRİK.	58	10	T.ADIŞEN		e	2062	20bfd	2.35	4.85
8	1:23.96	SERINSU	58.5	8	B.GÖKÇE	G...		d	1268	20bfe	3.28	10.10
9	1:23.98	SENYAŞA	58	5	I.GÖLBUDAK	GK..		e	1813	20bff	3.30	10.10
10	1:24.13	RİMA	58.5	4	G.GÖNÜLTAŞ		d	1804	20c00	3.45	10.95

Atın Adı: ASİLBEY, Derecesi: 14, 1922
(C) UZMAN Bilgisayar,1990-99 Tel:542 10 10 İST.

Eğer bu safkanın daha önceki koşularına ulaşmak isterseniz, sağa doğru ok tuşuna basarak, bunu gerçekleştirebilirsiniz.

Aynı fonksiyon, F7 ve F8 tuşları ile de çalışır. Yukarıdaki ekranda, ASİLBEY isimli safkanın katıldığı son koşunun tüm ayrıntıları bulunmaktadır.

Bu koşunun tabelasının nasıl sonuçlandığını görmek ilginç olmaz mıydı ?

İşte, programımızın en ilginç özelliklerinden birine sıra geldi. Bu koşunun gerçek boy farkları ile tabelasının foto anı, aşağıdaki görüntüdür.

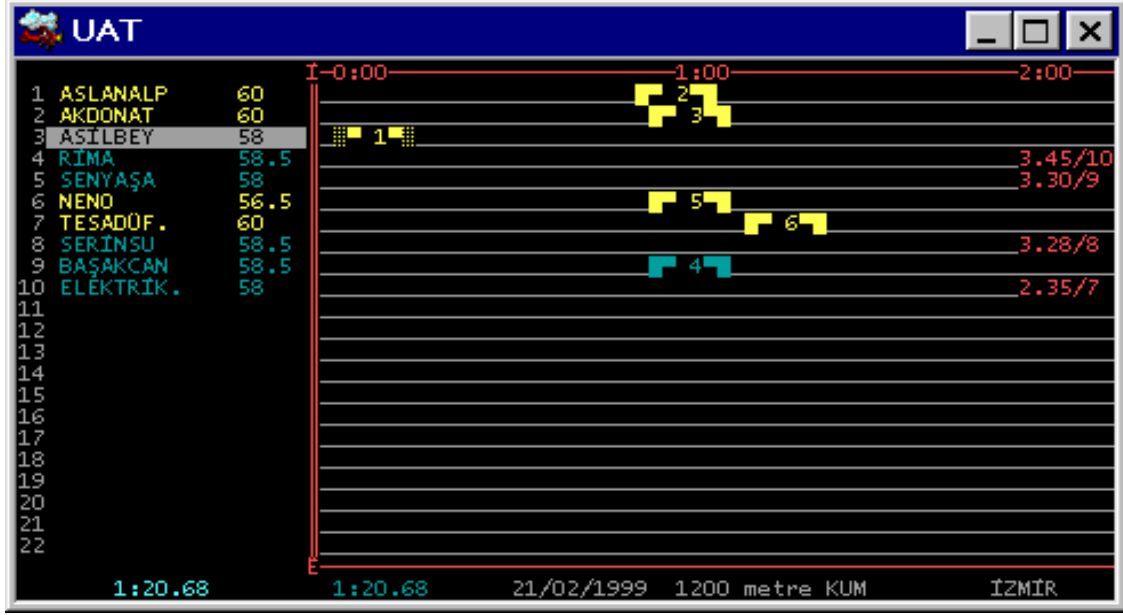

Sayfa : 18

Yukarıdaki ekrandan da görüldüğü gibi, ASILBEY isimli safkan, 3. kulvardan start alarak, 3 - 4 boy farkla birinci olmuştur.

Ekranda sarı renkte görülen atlar bugün birlikte koşacak olan atlardır.

Sadece bu koşu için değil, hangi tarihteki hangi koşuya bakarsanız bakın, koşu inceleme ekranı içinde herhangi bir atı ekrana çıkardıktan sonra SPACE tuşuna basarsanız, o koşunun fotoğrafik benzetimini anında görebilirsiniz. Şimdi ESC tuşuna basarak koşu inceleme ekranına geri dönelim ve bu ekrandaki diğer fonksiyonları inceleyelim.

Bu ekranda kullanılabilecek bazı tuşlar ve fonksiyonları şunlardır.

F5 - Koşu tarih ve saatine göre bir önceki koşu.

F6 - Koşu tarih ve saatine göre bir sonraki koşu.

F7 - Aynı atın bir önceki koşusu

F8 - Aynı atın bir sonraki koşusu

Yukarı ve aşağı ok tuşları kullanılarak herhangi bir atın üzerine gelinip ENTER tuşuna basıldığında o at seçilmiş olur.

Ayrıca yine yukarı ve aşağı ok tuşları ile bir atın üzerine gelip nümerik klavye üzerindeki (+) tuşuna basılırsa o at ile ilgili ATA AİT BİLGİLER çerçevesi açılabilir.

F1 - At Bilgileri.

F2 - Koşu Bilgileri ve ayrıntıları.

Shift_F2 - Ekrandaki Atın Son Koşuları.

Alt_F2 - Atın Birinciliklerinin Listesi.

Alt_F3 - Atın İkiliye Girdiği Koşuların Listesi.

Alt_F4 - Atın Üçlü Bahise Girdiği Koşuların Listesi.

Alt_F5 - Ekrandaki Atın Bugün Koşacağı Pistteki Son Koşuları.

Alt_F6 - Ekrandaki Atın Bugün Koşacağı Mesafedeki Son Koşuları.

Alt_F7 - Ekrandaki Atın Bugün Koşacağı Pist ve Mesafedeki Son Koşuları.

Alt_F8 - Ekrandaki Atın Bugün Koşacağı Pist ve Mesafe ve Şehirdeki Son Koşuları.

F10 - Bülten Kayıt ve İnceleme Ekranına Direkt Geçiş.

Alt_K - Ekrandaki Atın **KUM** Pist Form (Rating) Eğrisi

Alt_C - Ekrandaki Atın **ÇİM** Pist Form (Rating) Eğrisi.

Sayfa : 19

Alt_C - Ekrandaki Atın ÇİM Pist Form (Rating) Eğrisi.

Alt tuşu basılı iken **C** tuşuna basılırsa seçili atın **Çim** Pist Rating grafiği görülebilir.

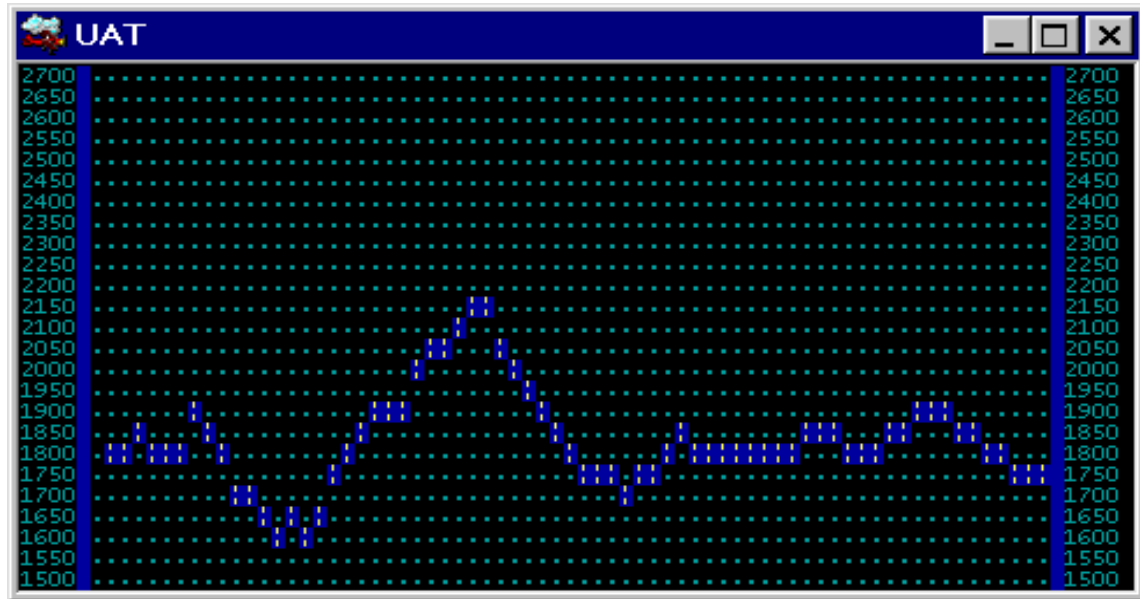

h a b c d e f g

Bu grafiğin açıklaması şöyledir.

Her at yarış hayatına **1600** rating puanı ile başlar. At koşu gördükçe (ekranda soldan sağa doğru her (|) işareti bir koşu demektir) bu puan atın koşu içerisinde elde ettiği başarı oranında 1600 den yukarı çıkar veya başarısızlık oranında **1600** den aşağı doğru iner. Yukarıdaki ekranı soldan sağa doğru okursak atın bir süre aynı istikrarı gösterdiği (a ile b noktası arası), sonra rating puanının düşme eğrisine girdiği (b ile c arası), c noktasından d ye kadar uzun bir süre formunda sürekli ilerlemeler olduğunu, sonra bu formu devam ettiremediğini (d ile e arası), kısa bir toparlanma döneminden sonra (e ile f arası) uzun bir süre hep aynı form durumunda kaldığını (f ile g arası), son koşularında ise form durumunun gittikçe kötüye gittiğini (g ile h arası) görürüz.

Aynı atın **KUM** Pist Rating eğrisi ise (SPACE) koşu inceleme ekranında **Alt** tuşu basılı iken **K** tuşuna basılırsa görülebilir.

Ekranda en sağda bulunan nokta ise atın form olarak şu anda bulunduğu durumu ifade etmektedir.

Sayfa : 20

F9 - KOŞUYU YENİ KİLO VE MESAFEYE ÇEVİRME

Space tuşu ile girilen Koşu inceleme ekranındaysanız ve bugün koşacak olan atlardan birini ekrana almışsanız (bu durumda o atın veya atların sol tarafında * işareti çıkar), F9 tuşuna basarak eski tarihli olan bu koşuyu bugünkü mesafe ve kiloya göre koşturabiliriz. Yani eskiden koşulan bu koşu bugünkü kilolarla ve bugünkü mesafede olsaydı ne olurdu sorusuna cevap bulabiliriz. Aşağıdaki ekrana bakınız.

UAT											
YENİ KILO VE MESAFEYE GÖRE ÖNCEKİ KOŞU 19/09/98 Pist: ÇİM Msf: 1400											
										Bu Kilo	Bu Mesafe
1	1:33.82	RİMA	51	1	E.YAVUZ	d	1655			
2	1:33.83	ÇINARCIKLI	59.5	5	S.BOYRAZ	G...	d	1996			
3	1:33.89	KIRBENAZİR	56.5	8	E.YALÇIN	d	1962			
4	1:34.42	PUSAT	51	11	Ş.GÖKÇE	e	1840			4
5	1:34.42	TAMERBEY	56.5	2	F.ÇAKAR	G.M.	e	1916			5
6	1:34.48	AYANCIKLI	53	10	O.ÖZELCANA	d	1671			
7	1:34.49	PORSUK	61	4	H.KARATAŞ	G.M.	e	2028			
* 8	1:35.71	TESADÜF	54	9	Y.AKAĞAÇ	G... +6	e	1609	1:36.55	1:36.55	2
* 9	1:35.77	BETÜLCAN	52.5	12	F.ATCI	G... +6	d	1528	1:36.61	1:36.61	3
*10	1:35.95	AKDONAT	58.5	6	K.ALTINÖZ +1.5	e	1776	1:36.16	1:36.16	1
11	1:37.22	ŞAMPIYONUM	60.5	3	S.AKDI	G.MD	e	1989			
12	1:39.30	YASINBEY	56	7	G.GÖL	GK..	e	1937			

Koşu No: 4 1400 Metre KUM (ARAP)

Bu ekranın açıklaması şöyledir.

Sol taraflarında * işareti olan atlar bugün birlikte 4. koşuya iştirak edeceklerdir. TESADÜF isimli atın hizasında **+6** yazdığına göre bugün bu at 6 kilo daha ağır kilo ile koşacaktır. Bu kilo ile bu eski tarihli koşu koşulsaydı ne derece yapabilirdi, onu da **Bu Kilo** yazan sütunda görüyoruz. Aynı çevrim işleminin mesafe için yapılmış hali ise sağdaki **Bu Mesafe** yazılı sütunda görülebilir. Ayrıca bu kilo ve mesafeye göre düzeltilmiş tabela fotosu da **SPACE** tuşuna basılarak görülebilir.

Bir çok yarışsever, bültenlerin en arka sayfalarında görmüş oldukları atın en son koşuları listesine alışkın durumdadır. Bu yüzden, aynı şekilde düzenlenmiş bir ekran tipi de, programımızda yer almaktadır.

Koşu inceleme ekranında bir at varken SHIFT-F2 tuşuna basılırsa, bu ekrana ulaşılır.

Sayfa : 21

SHIFT_F2 - Atın Son Koşuları Listesi

UAT											
Auto											
ATIN SON KOŞULARI											
KoşuNo	Derecesi	Atın Adı	Kilo	Jokeyi	Pist	Sıra	Msf	Yer	K1	Tarih	Ganyan
20bf9	1:21.61	AKDONAT	60	G.GÜL.	KUM	3	1200	IZM	2	21/02/99	8.50
20b49	1:37.42	AKDONAT	57.5	G.GÜL.	KUM	1	1400	IZM	6	18/02/99	2.00
20a04	2:56.68	AKDONAT	61	G.GÜL.	KUM	3	2400	IZM	5	12/02/99	4.10
20782	2:56.37	AKDONAT	58	G.GÜL.	KUM	2	2400	IZM	6	31/01/99	3.55
203eb	1:56.16	AKDONAT	61	G.GÜL.	KUM	5	1600	IZM	3	14/01/99	5.95
20166	1:37.93	AKDONAT	60.5	G.GÜL.	KUM	3	1400	IZM	3	01/01/99	6.90
1f7a6	1:19.80	AKDONAT	58	G.GÜL.	CİM	5	1200	IST	3	11/11/98	4.00
1f567	1:43.67	AKDONAT	58	G.GÜL.	KUM	3	1500	IST	2	29/10/98	9.75
1ebfd	1:35.95	AKDONAT	58.5	K.ALtinöz	CİM	10	1400	IST	6	19/09/98	15.90
1e92d	1:48.75	AKDONAT	58	S.AKDI	CİM	8	1600	IST	9	06/09/98	6.85
1e732	1:38.70	AKDONAT	63	S.AKDI	KUM	3	1400	IST	8	29/08/98	4.65
1e5e1	2:34.43	AKDONAT	57.5	S.AKDI	CİM	5	2200	IST	3	23/08/98	4.00
1dcc6	2:14.54	AKDONAT	58	S.AKDI	CİM	8	1900	IST	8	15/07/98	3.05
1db5a	2:08.80	AKDONAT	58	S.KAYA	CİM	1	1900	IST	10	08/07/98	6.50
1d905	1:34.52	AKDONAT	58	B.GÖKÇE	CİM	3	1400	IST	5	27/06/98	3.80
1cd0c	1:33.56	AKDONAT	60	A.R.YİLDIZ	CİM	7	1400	IST	10	03/05/98	5.80
1cba3	1:22.33	AKDONAT	58	S.BOYRAZ	CİM	7	1200	IST	8	25/04/98	6.75
1c52c	2:15.67	AKDONAT	58	S.BOYRAZ	KUM	4	1900	IZM	1	20/03/98	6.20
1c271	2:22.55	AKDONAT	57.5	S.BOYRAZ	KUM	3	2000	IZM	3	06/03/98	4.20
1beeb	1:53.46	AKDONAT	58	S.BOYRAZ	KUM	2	1600	IZM	4	15/02/98	3.90
1bc31	2:16.04	AKDONAT	58	S.BOYRAZ	KUM	2	1900	IZM	3	01/02/98	6.35

Yalnız, bu ekranın en önemli özelliği, bültenlerdeki gibi bir veya iki değil, atın mevcut tüm koşularının anında görülebilmesidir. Yukarıdaki ekranın devamı, **PageDown** tuşuna basılarak görülebilir.

Yukarıdaki ekrandan görebileceğiniz gibi, bu safkanın bugün koşacağı mesafe, izleme kolaylığı olması bakımından altı çizili (ters renkte) olarak işaretlenmiştir.

Bu ekrandaki renk kodlarının açıklaması ise şöyledir.

G.GÜL ekranda gördüğünüz gibi sarı renkte yazılmıştır. Bunun anlamı bu jokey daha önce bu ata binmiştir ve bugün de yine bu koşuda aynı ata binecektir. S.AKDI ise kırmızı renkte yazılmıştır. Bugün ise aynı koşuda başka bir atı tercih ettiği için kırmızı yazılmıştır. Beyaz renkte yazılmış olan jokeyler eskiden bu ata binmişler fakat bugün koşulacak olan koşuda at binmiyorlar anlamına gelir.

Bu fonksiyonun benzerlerine aşağıdaki tuşlardan erişebilirsiniz.

Alt_F2 - Atın Birinciliklerinin Listesi.

Alt_F3 - Atın İkiliye Girdiği Koşuların Listesi.

Alt_F4 - Atın Üçlü Bahise Girdiği Koşuların Listesi.

Alt_F5 - Ekrandaki Atın Bugün Koşacağı Pistteki Son Koşuları.

Alt_F6 - Ekrandaki Atın Bugün Koşacağı Mesafedeki Son Koşuları.

Alt_F7 - Ekrandaki Atın Bugün Koşacağı Pist ve Mesafedeki Son Koşuları.

Alt_F8 - Ekrandaki Atın Bugün Koşacağı Pist ve Mesafe ve Şehirdeki Son Koşuları.

Şimdi de, yeni kayıtların yapıldığı, koşu kayıtlarının tutulduğu ekranlara biraz bakalım.

F1 - AT BİLGİLERİ KAYIT EKRANI

Bu ekrana ilk kez girildiğinde, kayıtlı en son numara ve boş bir ekranla karşılaşılır. Ekrandaki satırlardan herhangi birinden aranan bilginin bir kısmı yazılır ve **F9** tuşuna basılırsa, ilgili kayıt bulunabilir. Kayıt bulunduktan sonra, **F8** tuşu ile alfabetik ileri, **F7** tuşu ile alfabetik geri arama yapmak mümkündür. Ekrandaki bilgilerde bir değişiklik yaptıktan sonra, bu değişikliği bilgisayara kaydetmek için **F2** tuşu kullanılır. At sahibinin, grubunun, antrenörünün vs. değişmesi gibi. İlk kez koşacak, dolayısı ile bilgisayarda kaydı bulunmayan atlar da bu ekrandan kaydedilir.

AT BİLGİLERİ		ATA AIT GENEL İSTATİSTİK BİLGİLERİ			
At No	▶ 4515 [E]	Mesafe	ÇİM	ÇİM B.AĞ	Ç.AĞIR
At Adı	▶ BREND A	800 - 1300	2 50 50	1 0 0	1 99 99
Türü	▶ İNG TUR	1400 - 1600	1 0 99	1 99 99
Baba Orijini	▶ ROYAL BEQUEST	1700 - 2000	1 0 0
Ana Orijini	▶ AGLOWING	2100 - 3000	1 0 99	1 0 0
Sahibi	▶ H.SAYDAM	ÇİM PIST RATING DEĞERİ : [1691]			
Antrenörü	▶ T.KANTARMACI	Mesafe	KUM	KUM HAF.	K.AĞIR
Yetiştirici	▶ H.SAYDAM	800 - 1300	5 40 40
Rengi	▶ d	1400 - 1600	9 66 99
Cinsiyeti	▶ k	1700 - 2000	1 99 99
Hand. Puanı	▶ 73	2100 - 3000
Doğum Yılı	▶ 1995 (4 y)	KUM PIST RATING DEĞERİ : [2054]			
Grubu	▶ 3+	Sezonluk Kazancı : [780,000,000] TL			
Hara İsmi	▶	Toplam Kazancı : [31,730,000,000] TL			
Kş.Karakter	▶ Girilmedi	İlk Koşu Tar	▶ 07/08/1997	İkili	▶ 50
Çim Analiz	▶ 9 2 1 2 0	Son Koşu Tar	▶ 02/03/1999	Dörtlü	▶ 70
Kum Analiz	▶ 15 4 5 3 0	Koşu Sayısı	▶ [24] - [6]	Puanı	▶ 98
		Son Ganyanı	▶ 13.00		
		Son Koşuları	▶ 1113223753227063		
		B.Kar-Å.Kard	▶ [24] - [3]		
F2-Kayıt F9-Arama F8/F7 - İleri/Geri F5-İstatistik Sft_F10-Kayıt Silme					

Bu ekrandaki bilgilerin otomatik olarak güncelleştirilmesi, puan üretimi fonksiyonu çalıştırıldıkça gerçekleşmektedir. Ayrıca istenilirse **F5** tuşuna basılarak bütün istatistikler yenilenebilir.

Solda yer alan çerçevenin içerisindeki alanların tümünden alfabetik ileri ve geri arama yapmak mümkündür. **F8** ile ileri, **F7** ile alfabetik geri arama yapılır.

Ekranında bir at varken **F3** tuşuna basılırsa bu atın babadan kardeşlerinin listesi, **F4** tuşuna basılırsa anneden kardeşlerinin listesi elde edilebilir.

F3 veya F4 - ATIN KARDEŞLERİ

Atın Adı	Ç.Rt	K.Rt	Puan	rc	Gr.	Kş:1	2X	4X	D.Tr	Yaş	Mly.	Son Koş	Y
ÖZTÜRK,	2097	1511	59	aa	3+	19:5	X36	X63	1994	5y	0	21/02/99	E
BRENDA	1691	2054	98	dk	3+	24:6	X50	X70	1995	4y	780	02/03/99	E
GÜNDEŞ	1812	1549	51	ak	4+	12:0	X16	X33	1995	4y	0	17/02/99	E
ARAP ŞAKİR	1708	1600	67	da	4+	2:0	X50	X99	1994	5y	0	08/08/96	E
PENBE MELTEM	1600	1686	84	ad	3	8:0	X12	X37	1996	3y	3,2	19/02/99	E
KÜLKEDİSİ	1555	1467	53	dk	4+	35:2	X5	X25	1993	6y	0	30/10/97	E
FUTUNA	1342	1170	90	ak	4+	6:0	X0	X0	1995	4y	0	25/09/98	E
ENRİCO	1760	2451	93	da	4+	14:6	X64	X85	1994	5y	0	12/09/98	E
GÜLCE,	1597	1384	53	dd	3	9:1	X11	X55	1996	3y	0	04/03/99	E
MÜTAHİT	1490	1951	74	da	4+	20:2	X10	X35	1994	5y	0	23/07/98	E
ERNESTO	1952	1940	85	aa	4+	15:2	X46	X66	1995	4y	0	02/02/99	E
AVŞARKIZI	1817	1777	80	ak	4+	13:2	X30	X53	1995	4y	0	09/10/98	E
BABÜR	1600	1425	53	aa	4+	2:0	X0	X0	1995	4y	0	17/12/97	E
GRAND GOLA	1890	2429	112	da	3+	43:11	X46	X67	1993	6y	12,	11/02/99	E
CANARIAN	1642	1495	38	da	4+	23:0	X4	X17	1994	5y	0	04/03/99	E
MISS MILL	1903	1869	55	dk	3+	20:1	X15	X40	1995	4y	950	16/02/99	E
PUKA PUKA	1600	1600	38	da	4+	0:0	X0	X0	1995	4y	0	/	E
TURAN,	1758	1563	47	da	3+	47:2	X12	X29	1993	6y	0	26/02/99	E
Dişi Kardeş.	1664	1619	8	Dişi		127:12	X17	X39			5,000,000,000	TL	
Erkek Kardeş.	1749	1796	10	Erkek		185:28	X32	X55			12,810,000,000	TL	

Yukarıdaki ekran At Bilgileri ekranında BRENDA isimli safkan ekrandayken **F3** tuşuna basılarak üretilmiştir. BRENDA isimli atın babadan kardeşlerinin listesidir. Listenin devamı **Page Down** tuşuna basılarak görülebilir.

En alttaki çift çizgili çerçevede babadan kardeşlerinin içindeki toplam dişilere ve erkeklere ait istatistikler ayrıca listelenmiştir.

F2 - KOŞU BİLGİLERİ KAYIT / İNCELEME

Bu ekranda incelemek istediğimiz koşunun özel bilgileri bulunur.

ANA MENÜ ekranında veya koşu inceleme (**SPACE**) ekranında bir at varken **F2** tuşuna basılırsa bu ekrana ulaşılır.

Bu ekranda gördüğünüz bazı alanların anlamı şunlardır.

Kayıt No: Atın incelediğimiz koşusunun bilgisayarda hangi numaraya kayıt edilmiş olduğudur. Programla ilgili bir sayıdır.

Derece: Atın yarışı bitiriş müddetidir.

Fark: Atın derecesinin birinci gelen attan saniye olarak farkıdır.

Performans: Atın bu koşuda elde ettiği derecenin benzer koşullardaki başka atların elde ettiği derecelere göre kalitesini gösterir. + veya - değer alabilir.

Sayfa : 24

+ işareti bu atın, aynı grup atların aynı şartlarda elde ettiği ortalama dereceden daha iyi performans gösterdiğini ifade eder.

Kilo Farkı: Atın bu koşuda taşıdığı ağırlığın, diğer atların taşıdığı ağırlıkların ortalamasından ne kadar hafif veya ağır olduğunu gösterir.

Tereddütlü Start: Atın starttan kaç boy geç çıktığını gösterir.

Potoya Göre Durum: Atın yarış bitirişinin, birinci gelen ata göre mesafe açısından grafik gösterimidir.

Bu ekran karşınıza aşağıdaki şekliyle çıkacaktır.

ALT_F1 - ORJİN BİLGİLERİ KAYIT EKRANI

Bu ekrana da ilk kez girildiğinde, kayıtlı en son numara ve boş bir ekranla karşılaşılır. Ekrandaki satırlardan herhangi birinden aranan bilginin bir kısmı yazılır ve F9 tuşuna basılırsa, ilgili kayıt bulunabilir.

Kayıt bulunduktan sonra, **F8** tuşu ile alfabetik ileri, **F7** tuşu ile alfabetik geri arama yapmak mümkündür. Ekrandaki bilgilerde bir değişiklik yaptıktan sonra, bu değişikliği bilgisayara kaydetmek için **F2** tuşu kullanılır. Arşivimizde bulunmayan ya da yeni öğrendiğimiz orjinler de bu ekrandan kaydedilir.

Sayfa : 25

ORIJİN BİLGİLERİ		ATA AIT GENEL İSTATİSTİK BİLGİLERİ			
At No	▶ 22	Mesafe	ÇİM	ÇİM B.AĞ	Ç.AĞIR
At Adı	▶ CASTLE RISING	800 - 1300	99 54 76	7 85 85	26 53 76
Türü	▶ İNG	1400 - 1600	99 33 57	12 16 25	50 28 60
Baba Orijini	▶ BLAKENEY	1700 - 2000	99 29 47	15 20 46	35 17 42
Ana Orijini	▶ CHRISTCHURCH	2100 - 3000	99 28 50	22 9 31
Sahibi	▶	ÇİM PİST RATING DEĞERİ : [1722]			
Antrenörü	▶	Mesafe	KUM	KUM HAF.	K.AĞIR
Yetiştirici	▶ Ö.ATMAN	800 - 1300	25 24 64	10 40 50	4 25 75
Rengi	▶ d	1400 - 1600	99 23 49	64 18 48	11 18 54
Cinsiyeti	▶ a	1700 - 2000	99 25 51	43 18 60	7 14 28
Hand. Puanı	▶ 0	2100 - 3000	27 29 55	10 40 50	2 0 50
Doğum Yılı	▶ 1980 (19 y)	KUM PİST RATING DEĞERİ : [1817]			
Grubu	▶ 4+	Sezonluk Kazancı : [38,920,000,000] TL			
Hara İsmi	▶	Toplam Kazancı : [605,748,000,000] TL			
Kş.Karakteri	▶ Girilmedi	İlk Koşu Tar▶	15/04/1990	İkili	▶ 30
Çım Analiz	▶ 839 165 124 91 97	Son Koşu Tar▶	04/03/1999	Dörtlü	▶ 54
Kum Analiz	▶ 566 67 68 78 78	Koşu Sayısı ▶	[1405]-[232]	Puanı	▶ 0
		Son Ganyanı ▶	7.60	Son Koşuları▶	2692161738023709
		Erk.T -Diş.T▶	[30]-[38]		
F2-Kayıt F9-Arama F8/F7 - İleri/Geri F5-Istatistik Sft_F10-Kayıt Silme					

Yukarıdaki ekranın açıklaması şöyledir.

Orjin olarak CASTLE RISING'i inceliyoruz.

Sol altta görülen tarihlerden üstte olanı, CASTLE RISING'in Türkiyede ilk yavrusunun start aldığı tarihi, alttaki ise en son koşan yavrusunun start aldığı tarihi gösterir.

(Bu bilgiler bilgisayarımızda kayıtlı koşular için geçerlidir.)

Aşağıdaki koşu sayısı ise, CASTLE RISING yavrularının kaç koşuda, kaç birincilik elde ettiğini verir.

Ortakdaki ikili ve dörtlü yüzdeleri de gene CASTLE RISING yavrularının genel ikili ve tabela yüzdeleridir.

Sağ taraftaki son ganyanı, koşan en son yavrusunun koşusundaki ganyanıdır.

Son koşuları, koşan yavrularının son 16 koşuda yaptıkları tabeladır.

Onun da altındaki satır, sahalarımızda **30** erkek, **38** dişi tayının koştuğunu gösteriyor.

Şimdi sıra geldi sağ üst taraftaki istatistikleri incelemeye.

Bu bölge çim ve kum diye iki gruba ayrılmıştır.

En üst satırı açıklamak tümü için aydınlatıcı olacaktır.

Mesafe yazısının altında gördüğünüz sayılar, 800 - 1300 metre arasındaki koşular demektir.

ÇİM yazısının altında üç grup rakam yer almaktadır. Bunlardan ilki, o mesafede, incelediğimiz orjinin yavrularının kaç kere start aldığıdır. Aynı şekilde ikinci rakam da yüzde kaç ikiliye girdiklerini, nihayet üçüncü rakam da tabela yüzdesidir.

Yukarıdaki ekranı bu şekilde okumak istediğimizde şu anlamı ifade ediyor.(Sağ üstteki birinci satır.)

Sayfa : 26

CASTLE RISING yavruları, 800 - 1300 metre arasında, çim pistte 99'dan fazla start almışlar, bu koşullarda yüzde 54 ikiliye girmiş ve yüzde 76 tabela yapmışlardır.

Bu ekrandaki diğer bazı bilgiler de şöyledir.

Çim grubunun altında yer alan Çim Rating Değeri, o orjinin yavrularının çim pistteki gücünü, Kum grubunun altında yer alan Kum Rating Değeri de aynı yavruların kum pistteki gücünü gösterir. Bu değerlere bakarak CASTLE RISING yavrularının kum pistte, çime nazaran daha iyi koştuğu sonucunu çıkarabiliriz.

Ayrıca sağ alttaki sezonluk kazanç ise, bu orjinin yavrularının içinde bulunan sezonda ne kadar ikramiye kazandıklarını gösterir. Toplam ise bu güne kadar elde ettikleri paraların toplamıdır.

Bu ekrandaki bilgilerin otomatik olarak güncelleştirilmesi, puan üretimi fonksiyonu çalıştırıldıkça gerçekleşmektedir. Ayrıca istenilirse **F5** tuşuna basılarak bütün istatistikler yenilenebilir.

ALT_S - PEDİGRİ İNCELEME EKRANI

Orjinlerle ilgili yapılabilecek araştırmalar yukarıdaki ekranla sınırlı değildir.Yarışseverler, pedigrî de denilen, soyağaçlarından inceleme yapmaya alışkındırlar. Bu yüzden programımızda, kayıtlı her ata ait, anında inceleme yapılabilecek pedigrî tablosu da yer almaktadır.

Her hangi bir atın adını yazdığınızda anında kuşaklarboyu soyağacı karşınıza gelecektir.

Bu ekranda, **F8** ile alfabetik ileri, **F7** ile alfabetik geri arama da yapabilirsiniz.



Sayfa : 27

Bu fonksiyon eğer renkli ekranı olan bir bilgisayarda çalıştırılırsa, ana ve baba hattı ayrı ayrı renklere, inceleme kolaylığı sağlayan bir şekilde karşınıza gelecektir.

Ekrandaki her atın altında, o atın rengi, doğum yılı, menşei ülke vs. gibi bilgiler de bulunmaktadır. Rengi ve doğum yılı bizce bilinmeyenler al renk, 1980 doğumlu olarak kaydedilmiştir.

F3 - JOKEY KAYIT / İNCELEME EKRANI

Orjin inceleme ekranına benzer istatistikler içeren ekranlar Jokey, Atsahibi, Antrenör, Yetiştirici için de mevcuttur. Örnek olması açısından Jokey bilgileri ekranı aşağıda sunulmuştur.

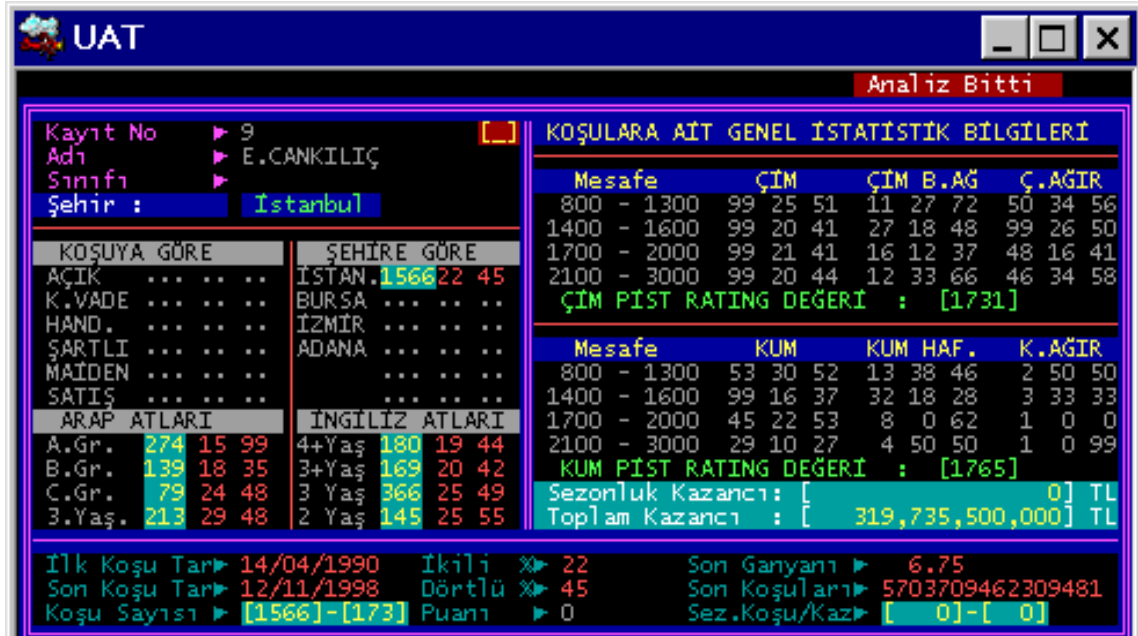

Bu ekranda ERTUL CANKILIÇ'ı inceleyeceğiz.

Ekranın sol alt tarafında gördüğünüz tarihler, bu jokeyin ilk ve son kez at bindiği tarihlerdir.

(Bu bilgiler bilgisayarımızda kayıtlı olan koşular için geçerlidir.)

Alt satırdaki Koşu sayısı ise, toplam at bindiği 1566 koşudan 173 tanesini birinci bitirdiğini gösteriyor.

İkili yüzdesi %22, Tabelaya girme yüzdesi ise %45 olarak tespit edilmiş.

Sayfa : 28

Sezonluk koşu / kazanç oranı ise 36 / 4 olarak verilmiş. Yani içinde bulunulan sezonda 36 koşuda at binerek 4 adedini kazanmış.

En son katıldığı koşudaki muhtemel ganyanı 6.75 imiş.

Son 16 koşusundaki tabela listesini ise Son Koşuları yazan bölgede görüyorsunuz.

Sağ tarafta yer alan istatistik sonuçları da ÇİM ve KUM pistlerde, ilgili mesafe aralığında kaç koşuya katıldığını, % kaç ikiliye girdiğini, % kaç tabela yaptığını gösteriyor. Ekranda istatistik için iki basamak ayrıldığından dolayı, eğer bir mesafe aralığının karşısında 99...26...52 gibi sayılar varsa, o mesafelerde 99'dan fazla start alındığını, %26 ikiliye, %52 tabelaya girildiğini gösterir.

Sol taraftaki çerçevenin içinde yer alacak olan sayılar da, pistlere, şehirlere, at türlerine, gruplara, koşu türlerine göre koşu ve başarı istatistikleridir. **F6** tuşuna basıldığında karşınıza gelecek olan Şehir Seçim Tablosundan bir şehir seçilerek Enter tuşuna basılırsa bu değerler de görüntülenir. Eğer At Sahibi, Antrenör veya Yetiştirici ekranlarından birinde bulunuyorsanız **F4** tuşuna basarak At Sahibine ait atlar listesini, Antrenörün çalıştırdığı atlar listesini veya Yetiştiricinin yetiştirdiği atlar listesini de görebilirsiniz.

F8 - MESAFE VE PİST REKORLARI

Bu fonksiyon Ana Menü ekranından **F8** tuşuna basılınca çalışır ve size Şehir, At Türü, Pist ne olmalı diye sorar. Bu seçimler yapıldıktan sonra size her mesafe için bilgisayarda kayıtlı olan rekor dereceyi, bu dereceyi yapan atı, kilosunu, jokeyini ve bu rekorun gerçekleştirildiği tarihi ve koşu tipini gösterir.

Mesafe	Derece	At Adı	Kilo	Jokey Adı	Pist	Grup	BUGÜN: 05/03/1999
800	0:47.71	DAPHNE	54.5	S.AKDI	ÇİM *****	2	25/05/96 Şant.
900	0:52.47	GELİNİM	54.5	M.ÇILGIN	ÇİM *****	2	10/09/93
950	0:55.84	TWISTER	55.5	S.AKDI	ÇİM *****	2	09/07/97 Maid.
1000	1:00.39	JADRANKA	54.5	K.ALTINÖZ	ÇİM *****	2	26/05/93
1100	1:04.40	SAMTAŞ STUD	56	Y.TUNÇ	ÇİM *****	3	09/07/97 K.Vad
1200	1:09.87	BOSPORUS	58	S.BOYRAZ	ÇİM *****	3	08/07/98 K.Vad
1300	1:17.31	NEVRES	56.5	S.AKDI	ÇİM *****	3+	03/05/97 Hand.
1400	1:22.16	SOUTH.DANCER	60	K.ALTINÖZ	ÇİM *****	2+	06/11/93
1500	1:29.78	GWYNT DDU	60.5	F.ÇAKAR	ÇİM *****	4+	03/06/98 Hand.
1600	1:34.45	DEVİR	60	M.ÇILGIN	ÇİM *****	3	05/07/92
1700	1:41.29	ABBAS	58	H.KARATAŞ	ÇİM *****	4	18/04/92
1800	1:49.33	AYKUTALP	56	A.ÖZDENİZ	ÇİM *****	2	30/10/93
1900	1:53.47	LUCKY QUEST	60	L.PIGGOT	ÇİM *****	4	21/10/91
1950	1:57.96	BEST LINE	58	S.BOYRAZ	ÇİM *****	3	14/06/92
2000	2:01.33	JOHNY GUITAR	60.5	S.KAYA	ÇİM *****	3+	11/06/95
2100	2:08.02	COURT BRITON	52.5	Y.TUNÇ	ÇİM *****	3	25/05/94
2200	2:13.80	BAŞKOMUTAN	59.5	S.AKDI	ÇİM *****	4	10/05/92
2400	2:26.22	BOLD PILOT	58	H.KARATAŞ	ÇİM *****	3	23/06/96 Açık.
2600	2:42.41	ÜNİ	63	F.CELİK	ÇİM *****	4	19/05/90
2800	2:52.52	OLD BOND	58	S.AKDI	ÇİM *****	3	02/10/94
3000	3:11.20	AKAR	56.5	A.BIRDAL	ÇİM *****	3+	17/11/91
3200	3:23.15	ÇELEBİ	58	Y.TUNÇ	ÇİM *****	4+	16/10/93

(C) UZMAN Bilgisayar,1990-99 Tel:542 10 10 İST. Arama Sonu

Sayfa : 29

ALT_ L - LİSTE DÜZENLEME

Bu fonksiyonda At, Jokey, At Sahibi, Antrenör, Yetiştirici, Orjinler vs. ile ilgili her tür alfabetik ve nümerik listeler düzenlenebilir.

AT	JOKEY	SAHIP	ANTRE.	YETİŞ.	ORJİN
Numaraya göre liste Alfabetik liste Baba Adına göre Atlar Ana Adına göre Atlar Sahibinin Adına göre Antrenörüne göre Yetiştiriciye göre Hara Adına göre					
Türü	[]	[]	(A/I)		
Cinsi	[]	[]	(E/D)		
Canlı	[]	[]	(E/H)		
Başla.	[]	[]			
Bitiş.	[]	[]			
Doğ.Y.	[]	[]			
Ölkesi	[]	[]			
HaraAdı	[]	[]			

Alt tuşu basılı iken ekranın üstünde parlak renkli olan **A, J, Y** vs. tuşlarına basılarak (AT, JOKEY vs.) hangi tür bilginin listeleneceği seçilir. Ekranın altındaki çift çizgili çerçeveden gerekli filtreler kullanılarak sadece istenilen verilerin görüntülenmesi sağlanabilir.

No	Atın Adı	T	At Sahibi	Baba Orjini	Ana Orjini	Doğ	rc	Can
1	GOOD LUCK	I	Y.KÖYLU	EASTERN STAR	BIANCA 1	1986	da	E
2	BURAK 12	A	Y.YOLCU	HAVUÇEROL	MENCULE 29	1986	ka	E
3	SELİN.	A	A.DEMREN	H.ZAMAN 25	T.NUR 18	1985	ak	E
4	TÜRKAY	A	I.C.ERŞAKAR	TULYAR	K.IRAK 16.	1984	ka	E
5	HANDAN 1	A	F.ÇARIKOĞLU	PADIŞAH	MATRA 48	1986	kk	E
6	VAROL İZZET	A	L.ÖURMUŞ	HAVUÇEROL	SABİKA 52	1987	aa	E
7	MELİKE 13	A	Ö.KARAGÖZ	H.ZAMAN 46/65	NECME 56	1986	ak	E
8	TUNÇPINAR.	A	H.ÖZCEYHAN	HAVUÇEROL	T.NUR 15	1985	kk	E
9	AKTÖLGALI	A	G.ERDÖNMEZ	ÖNAL	MATRA 4.	1984	ka	E
10	OSMANAĞA 1	A	Y.ERCER	UMUT 2	EZOĞELİN	1987	aa	E
11	HATİP	A	M.ÇAKICI	DORUHAN.	ZEHRA 55	1985	da	E
12	ARIM BALIM	A	M.SAY	H.ZAMAN 9.	ZEHRA 73	1986	ka	E
13	ELİF 4	A	S.KAVÇİN	KRİSTAL	SOYDAN	1985	ak	E
14	BUSKASHI	I	T.TÖRERAY	COLUMNİST	GÖLSEN	1988	da	E
15	HOW CAN I GO	I	N.BİROL	SİMGE	SECRET MO	1988	da	E
16	TYCOON 1	I	N.ARTAR	KARAYEL	TİPİ	1988	ka	E
17	FIORELLA	I	S.ELİYEŞİL	KARAYEL	FLÖRE	1988	dk	E
18	KARADUMAN,	I	R.KAYALIK	COLUMNİST	ESMERİM	1988	da	E
19	SHETLAND	I	N.ÖNLÖ	CENTROLINE	CADRELLA	1988	da	E
20	GÖNİŞİK	I	N.ŞENGÖL	CENTROLINE	LA BİMBA	1988	da	E

Sayfa : 30

F9 - DERECELERE GÖRE LİSTELER

Bu fonksiyonda koşuların derecelerine veya tarihlerine göre listeler düzenlenebilir.

UAT

AT JOKEY BAHİS

Dereceye göre liste
 Orjini/Derece listesi
 Dönüştürülmüş liste
 Tarihe göre liste
 Orjini/Tarih listesi
 Tarihe göre Dönüştürülmüş liste
 Alfabetik, bitirişler listesi

KOŞU BİLGİLERİ

Koşu No ▶ []
 Mesafe ▶ [1600]
 A.Cinsi ▶ [ING]
 Pist ▶ [ÇİM]
 İlkSıra ▶ []
 SonSıra ▶ []
 Şehir ▶ [34]
 B.Tarih ▶ [/ /]
 S.Tarih ▶ [05/03/99]
 Grubu ▶ []
 Baş.Der ▶ [0:00:00]

Önce Koşu No yazan bölgeye hangi koşudaki atları derece sırasına göre sıralayacağımızı yazmamız gerekir. (Yukarıdaki çift çizgili çerçevedeki en üst satır.) Böylece sadece incelemek istediğiniz koşuya ait atları derece sırasına sokabilirsiniz.

Derece	Sıra	Atın Adı	Tür	Kilo	Jokey Adı	Msf.	Pist	Gr.	Şehir	Koş.Tar
1:34.45	(1)	DEVİR,	00	60	M.ÇILGIN	1600	ÇİM	3	IST	05/07/92
1:34.56	(1)	SANDSTONE	00	56	TIM SPRAKE	1600	ÇİM	3+	IST	13/09/97
1:34.60	(2)	RAMOOZ	00	60	T.MC GLONE	1600	ÇİM	3+	IST	13/09/97
1:34.66	(1)	ABREK	00	57	S.AKDI	1600	ÇİM	B 3+	IST	02/10/93
1:34.69	(1)	SOUTH.DANCER	00	62	K.ALTINÖZ	1600	ÇİM	3+	IST	26/05/93
1:34.85	(3)	FLY TO THE S	00	56	W.O'CONNOR	1600	ÇİM	3+	IST	13/09/97
1:34.87	(1)	SOUTH.DANCER	00	58.5	K.ALTINÖZ	1600	ÇİM	4	IST	21/07/91
1:34.92	(1)	SOUTH.DANCER	00	60	K.ALTINÖZ	1600	ÇİM	3+	IST	04/07/93
1:35.13	(2)	ABBAS,	00	60	S.AKDI	1600	ÇİM	3+	IST	04/07/93
1:35.17	(3)	PROGAY	00	60	E.CANKILIÇ	1600	ÇİM	3+	IST	04/07/93
1:35.21	(1)	PAST MASTER	00	60	S.GUILLOT	1600	ÇİM	3	IST	25/07/92
1:35.21	(2)	ABBAS,	00	61	S.AKDI	1600	ÇİM	3+	IST	26/05/93
1:35.22	(3)	PROGAY	00	62	E.CANKILIÇ	1600	ÇİM	3+	IST	26/05/93
1:35.25	(1)	DAMISTA	00	60	S.BOYRAZ	1600	ÇİM	3+	IST	14/06/98
1:35.28	(2)	DEVİR,	00	58.5	M.ÇILGIN	1600	ÇİM	4	IST	21/07/91
1:35.30	(1)	SOUTH.DANCER	00	60	M.ÇILGIN	1600	ÇİM	3+	IST	24/07/93
1:35.30	(2)	BINBA STAR	00	57	A.ATÇI	1600	ÇİM	B 3+	IST	02/10/93
1:35.36	(2)	DEVİR,	00	60	M.ÇILGIN	1600	ÇİM	3	IST	25/07/92
1:35.37	(2)	NICOMEDIA	00	60	T.ADIŞEN	1600	ÇİM	3+	IST	14/06/98
1:35.38	(2)	LUCKY QUEST	00	60	L.PIGGOT	1600	ÇİM	3+	IST	24/07/93
1:35.01										

Sayfa : 31

ALT_B - BÜLTEN DÜZENLEME

Kendi puanlı bülteninizi basmak isterseniz ANA MENÜ ekranında iken ALT tuşunu basılı tutarak **B** tuşuna basınız. Bülteniniz hard diskte **c:\uat** dizininde **bulten.txt** adıyla oluşturulacaktır. Bu dosyayı herhangi bir editör programıyla yazıcıya bastırabilirsiniz.

5.KOŞU	1300 Metre	ÇİM AĞIR 3	YAŞ (İNG)	300 Milyon TL	Saat: 17:0
0	1. BOĞACAN	58	T.ADIŞEN	04 ae	RAKAN-TROYKA 51
91	2. ARGENTINA 1	56.5	A.ATÇI	03 dd	ARISTOCRAT-DİLGE 1 55333332
0	3. BABY LOVE	56.5	C.GÜVEN	02 ad	GAPANO-LADY LOVE 464
0	4. AYŞECİK	54.5	B.AKTAŞ	01 ae	GAPANO-LADY LOVE 0
6.KOŞU	1900 Metre	KUM HAFİF 4+	YAŞ (İNG)	300 Milyon TL	Saat: 17:3
0	1. AGANI	55	Y.TUNÇ	02 de	DR.SEFEROF-FELİÇKA 22144741
100	2. CEMAL ABİ	55	G.GÜL	03 da	LOCKTON-SNAP SHOT 04169473
86	3. RUBY	58	A.ÖZDENİZ	04 ak	ARSLAN-ELA 11061512
81	4. BOBCAT	61	H.KARATAŞ	05 da	BUSTINO-BE MY DARLIN 24003501
91	5. OĞUZHAN 2	59.5	A.R.YILDIZ	01 da	SUIVANT-MUMIŞIĞI 49463251
7.KOŞU	1600 Metre	ÇİM AĞIR C GRUBU (ARAP)		450 Milyon TL	Saat: 18:0
94	1. KARACAKIZ	56.5	H.KARATAŞ	03 ak	UMUT 2-SEYYARE 26 91555350
74	2. ATEM FLEX	58	A.ÖZDENİZ	04 aa	SADUN-SEYYARE 51 67536412

ALT_F6 - ATLARIN SON KOŞULARI LİSTESİ

Bültenlerin en arka sayfasında görmeye alışkın olduğunuz atların son koşuları listesi de programımızda bu fonksiyonla üretilmektedir. Yalnız bizim programımızda her atın tek bir koşusu değil, son beş koşusu listelenmektedir.

Listeniz hard diskte **c:\uat** dizininde **lrace.txt** adıyla oluşturulacaktır. Bu dosyayı herhangi bir editör programıyla yazıcıya bastırabilirsiniz.

2. ADNAN 56.5 T.BAĞCI (3)		aa 5y [74]		DEVYR - ÇAĞLAM		M.ANUŞ	
05/02/99	(İZM) T.BAĞCI	52.5	2000 KUM H	2:07.18 (8/3.)	2:06.78	5.10 Hnd.20	1. AGADAYI 54.5 YR 2.
14/01/99	(İZM) A.R.YILDIZ	61	2000 KUM	2:09.69 (11/4.)	2:09.38	3.80 Hnd	1. BLACK SEA 47.5 YR 2.
31/12/98	(İZM) H.KARATAŞ	56.5	2100 KUM	2:14.87 (7/3.)	2:14.21	2.40 Hnd	1. CAHILL 53 1B 2.
03/12/98	(İZM) G.GÜL	59.5	1900 KUM H	2:02.53 (12/3.)	2:01.38	8.30 Hnd	1. DREAM BOY 61 1B 2.
07/11/98	(İST) T.BAĞCI	56.5	2800 ÇİM B	2:58.43 (8/1.)	2:58.43	4.55 K.V	1. ADNAN 56.5 5B 2.
3. CAHILL 57.5 E.CANKILIÇ (4) K		aa 6y [72]		SUIVANT - AB-I HAYAT		Z.D	
14/02/99	(İZM) E.CANKILIÇ	60	2100 KUM Ç	2:17.16 (5/5.)	2:13.58	4.50 Açk	1. ÇİMİNİ 58 4B 2.
05/02/99	(İZM) E.CANKILIÇ	56.5	2000 KUM H	2:08.03 (8/5.)	2:06.78	2.40 Hnd.20	1. AGADAYI 54.5 YR 2.
17/01/99	(İZM) E.CANKILIÇ	62	2000 KUM	2:10.02 (6/5.)	2:07.55	9.20 K.V	1. KAZBEK 62 YR 2.
08/01/99	(İZM) E.CANKILIÇ	56.5	1900 KUM	2:01.23 (6/1.)	2:01.23	2.20 Hnd	1. CAHILL 56.5 YR 2.
31/12/98	(İZM) E.CANKILIÇ	53	2100 KUM	2:14.21 (7/1.)	2:14.21	2.10 Hnd	1. CAHILL 53 1B 2.

SHIFT_F5 - ATLARIN BU MESAFEDEKİ TÜM KOŞULARI LİSTESİ

Yukarıdaki fonksiyona benzer özellikleri olan bu listede, atların koşu görecekleri mesafedeki tüm koşularının listesi üretilmektedir.

Sayfa : 32

Listeniz hard diskte **c:\uat** dizininde **score.txt** adıyla oluşturulacaktır. Bu dosyayı herhangi bir editör programıyla yazıcıya bastırabilirsiniz.

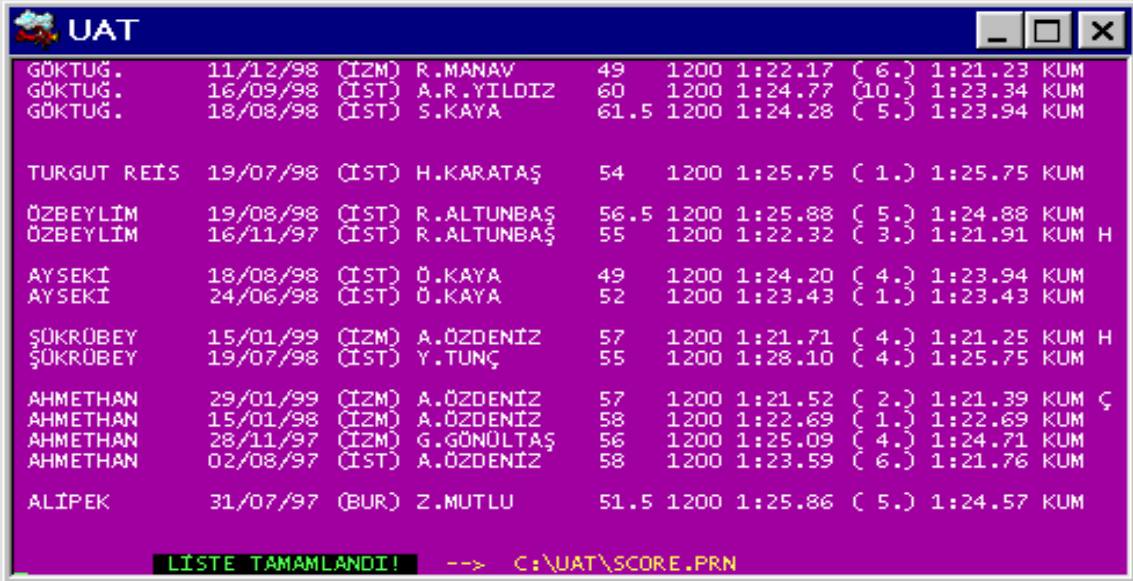

UAT	
GÖKTUĞ.	11/12/98 (İZM) R.MANAV 49 1200 1:22.17 (6.) 1:21.23 KUM
GÖKTUĞ.	16/09/98 (İST) A.R.YILDIZ 60 1200 1:24.77 (10.) 1:23.34 KUM
GÖKTUĞ.	18/08/98 (İST) S.KAYA 61.5 1200 1:24.28 (5.) 1:23.94 KUM
TURGUT REİS	19/07/98 (İST) H.KARATAŞ 54 1200 1:25.75 (1.) 1:25.75 KUM
ÖZBEYLİM	19/08/98 (İST) R.ALTUNBAŞ 56.5 1200 1:25.88 (5.) 1:24.88 KUM
ÖZBEYLİM	16/11/97 (İST) R.ALTUNBAŞ 55 1200 1:22.32 (3.) 1:21.91 KUM H
AYSEKİ	18/08/98 (İST) Ö.KAYA 49 1200 1:24.20 (4.) 1:23.94 KUM
AYSEKİ	24/06/98 (İST) Ö.KAYA 52 1200 1:23.43 (1.) 1:23.43 KUM
ŞÜKRÖBEY	15/01/99 (İZM) A.ÖZDENİZ 57 1200 1:21.71 (4.) 1:21.25 KUM H
ŞÜKRÖBEY	19/07/98 (İST) Y.TUNÇ 55 1200 1:28.10 (4.) 1:25.75 KUM
AHMETHAN	29/01/99 (İZM) A.ÖZDENİZ 57 1200 1:21.52 (2.) 1:21.39 KUM Ç
AHMETHAN	15/01/98 (İZM) A.ÖZDENİZ 58 1200 1:22.69 (1.) 1:22.69 KUM
AHMETHAN	28/11/97 (İZM) G.GÖNÜLTAŞ 56 1200 1:25.09 (4.) 1:24.71 KUM
AHMETHAN	02/08/97 (İST) A.ÖZDENİZ 58 1200 1:23.59 (6.) 1:21.76 KUM
ALİPEK	31/07/97 (BUR) Z.MUTLU 51.5 1200 1:25.86 (5.) 1:24.57 KUM

LİSTE TAMAMLANDI! --> C:\UAT\SCORE.PRN

SHIFT_F1 - PUANLAMA PARAMETRELERİNİN DÜZENLENMESİ

Ana Menü ekranında, **Shift** tuşu basılı iken **F1** tuşuna basılırsa bilgisayarın puanlamada kullandığı standart parametrelerin tanımlandığı ekrana ulaşılır.

Bilgisayarın üreteceği genel puan aşağıda gördüğünüz çerçeve içerisindeki yüzde oranlarından hesaplanacaktır. Aşağıda gördüğünüz oranlar bizim kullandığımız standart oranlardır. Bu oranları istediğiniz şekilde değiştirerek kendi formülünüzü oluşturabilirsiniz. Dikkat edilmesi gereken tek şey toplamın 100'e eşit olması gerektiğidir.



Sayfa : 33

SHIFT-F10. - KOŞU SONUÇLARINI KAYIT EKRANI

Tüm analizlerinizi yaptınız. Oyunlarınızı oynadınız.

Koşular koşuldu ve neticeleri bülten veya gazetelerden (ertesi gün) öğrendiniz. Koşu sonuçlarını aşağıdaki ekrandan bilgisayara girerek bu atların bilgilerini tamamlamalı, bilgisayarı bir sonraki koşu gününe hazır hale getirmeliyiz.

Aşağıdaki ekranda sizin kaydettiğiniz bültendeki koşan atların solundaki çerçeve içi boş olarak karşınıza gelecektir.

Her bir atın karşısına kaçınıcı geldiğini, bitiriş derecesini, koşudaki muhtemel ganyanını yazınız ve **F2** tuşu ile kaydediniz.

Burada dikkat edilmesi gereken şey **F2** tuşu ile yapılan kayıt işleminin sadece bülten içine ekleme anlamına geldiğidir. Tüm ekrandaki sonuçları girdikten sonra ise Shift tuşunu basılı tutarken **F2** tuşuna basınız ve bilgileri hard diskteki veri tabanına ekleyiniz. Bir sonraki koşu sonuç sayfasına geçmek için Page Down, bir önceki sayfa için Page Up kullanılır.

Aşağıdaki ekrana dikkat ettiğinizde sanki atların kayıt edildikleri numara sırasına göre koşuyu bitirdikleri gibi yanlış bir izlenim edinilebilir.

Halbuki burada kayıt etme kolaylığı olması için bir sıralama fonksiyonu kullanılmıştır. Bu fonksiyonun kullanımı şöyledir.

Aşağıda soldaki çift çizgili çerçevede en soldaki **Sıra** yazılı sütuna her bir atın karşısına kaçınıcı geldiğini yazınız. Normal olarak atlar koşuyu numara sırası ile bitirmeyeceklerinden 4, 6, 1, 3, 5, 2, 7 gibi karşık bir sıra yazmanız gerekecek. Bunları girdikten sonra ALT tuşunu basılı tutarken **S** tuşuna basarsanız, sıralama fonksiyonu çalışır ve ekran aşağıdaki halini alır. Artık atlar kazanma sırasına sokulmuştur. Kazanma sırasına göre derece ve ganyanları daha kolay girebilirsiniz.

Sıra	Derece	Ganyan	No	Atın Adı	Kilo	Jokeyi	Klv	KG	K	M	DB	TS
1	2:46.48	93.00	1.	SILPAĞAR BAK	49.5	S.ALKAN	2	KG				20e34
2	2:46.62	8.45	2.	DILAN.	51.5	M.KORKMAZ	11			M		20e35
3	2:46.92	5.20	3.	KARAKURT	54.5	O.ÖZELCANAT	7	KG				20e36
4	2:48.12	9.80	4.	İZCI.	61	C.DURSUN	13	KG		M		20e37
5	2:48.35	10.45	5.	BABAÖZKAN	55	Y.TUNÇ	3			M		20e38
6	2:48.53	9.10	6.	ILYAS 1	56.5	S.KAYA	8			M		20e39
7	2:49.52	2.80	7.	OKŞAN 1	59	A.BİRDAL	6					20e3a
8	2:49.66	9.90	8.	SONTAY	46	K.MELIKE	12			M		20e3b
9	2:50.47	23.60	9.	DEMİR GÜNEŞ	51.5	S.KONUK	5	KG				20e3c
10	2:53.27	5.80	10.	ÖZGENBATOR	54	Ş.GÖKÇE	9			M	DB	20e3d
11	2:53.75	31.00	11.	KÖYÜM	54	E.YAVUZ	10	KG		M	DB	20e3e
12	2:54.24	10.90	12.	NABİCAN	50	R.ALTUNBAŞ	1	KG		M		20e3f
13	2:56.24	5.55	13.	BEYDAĞI	54.5	Ö.KAYA	4	KG		M		20e40
14.												
15.												
16.												
17.												
18.												
19.												
20.												
21.												
22.												

Sayfa : 34

HATALAR VE ÇÖZÜMLER

Uzman Bilgisayar Ganyan Programının bilgisayarınızda çalışabilmesi için bazı önemli şeylere dikkat edilmelidir.

Bunlar:

Bilgisayarın **config.sys** isimli dosyasında,

files=70

buffers= 30

satırları bulunmalıdır.

Program ekranda Türkçe harflerin gösteriliyor olmasını bekler. Aksi halde Türkçe harfler ekranda garip karakterler olarak karşınıza çıkar. Programın çalıştırılabilmesi için **560** Kb civarında dos belleğine ve 80 Mb civarında hard disk alanına ihtiyaç vardır.

Bütün yukarıda yazılanlar tamam olmasına rağmen program çalıştırılmıyor ve FATAL ERROR yazılı bir çerçeve ile karşılaşıyorsa indexler bozulmuş demektir. Indexlerin yenilenmesi için **duzelt.bat** programı çalıştırılmalıdır. Duzelt programı tüm indexleri yeniden oluşturur. Programı çalışmaya hazır hale getirir.

UZMAN BİLGİSAYAR – Tuğra REKLAMCILIK
Balmumcu Plaza 4 – No:36
Zemin Kat.
BALMUMCU - BEŞİKTAŞ - İSTANBUL
Tel : 0212 213 06 21 İstanbul
Tel : 0212 213 06 36 İstanbul
Fax: 0212 274 48 42 İstanbul

WEB : <http://www.bankocu.com>
EMAIL : bilgi@bankocu.com
ICQ UIN : 660498
ICQ NICK : Ganyanci

Uzman GANYAN Data dosyalarını almak için;
http://www.bankocu.com/yeni_bankocu/uatdata/index.asp

Uzman GANYAN Yardımcı Programlarını almak için;
http://www.bankocu.com/uat_tools/

linki kullanılabilir.

Bu dökümanın güncellenmiş halini;
http://www.bankocu.com/Uat_Tools/UatKlavuz.pdf

adresinden edinebilirsiniz.